

BOLETIM ESPECIAL

MACRORREGIÃO

NORTE

Nº14/2021

SRS Montes Claros, GRS
Januária e GRS Pirapora

Governador do Estado de Minas Gerais

Romeu Zema Neto

Secretário de Estado de Saúde de Minas Gerais

Fábio Baccheretti Vitor

Secretário de Estado Adjunto

André Luiz Moreira dos Anjos

Chefia de Gabinete

João Márcio Silva de Pinho

Assessora de Comunicação Social

Virgínia Cornélio da Silva

Subsecretaria de Políticas e Ações de Saúde

Marcilio Dias Magalhães

Subsecretaria de Regulação do Acesso a Serviços e Insumos de Saúde

Juliana Ávila Teixeira

Subsecretaria de Inovação e Logística em Saúde

André de Andrade Ranieri

Subsecretaria de Gestão Regional

Darlan Venâncio Thomaz Pereira

Subsecretaria de Vigilância em Saúde

Janaina Passos

Dirigentes das Regionais de Saúde

Dhyeime Thauanne Pereira Marques

Adriana Kátia Emiliano

Ioná Lisboa

Equipe de Editores e Elaboração

Adriana Barbosa Amaral

Márcia Azevedo Correa

Siderllany A. Vieira Mendes

Raire Viana Macedo

Colaboradores

Agná Soares S. Menezes, Denilson Paranhos

Costa, Flávia Rocha Teixeira Mota, Iolanda

Santos Vieira, Renata Luiz Ursine, Thainara

da Silva Gonçalves

Apresentação

Este boletim tem como objetivo descrever os aspectos epidemiológicos e assistenciais relacionados aos casos de COVID-19, visando orientar as ações de vigilância, prevenção e controle na Macrorregião Norte. O Boletim Epidemiológico Especial da Macrorregião Norte é elaborado semanalmente pela equipe técnica do Núcleo de Vigilância Epidemiológica da Superintendência Regional de Saúde de Montes Claros-SRS/MOC constituída para este fim com apoio das Gerências Regionais de Saúde de Januária e Pirapora e ainda conta com colaboradores externos vinculados à Universidade Estadual de Montes/UNIMONTES. A metodologia utilizada em sua elaboração segue diretrizes propostas pela Secretaria Estadual de Saúde.

1. SITUAÇÃO DA COVID-19 NO MUNDO, BRASIL E MINAS GERAIS

1.1 Situação no Mundo

Figura 1 Número casos confirmados nas últimas 24 horas, total de casos e de óbitos confirmados para COVID19 no Mundo.

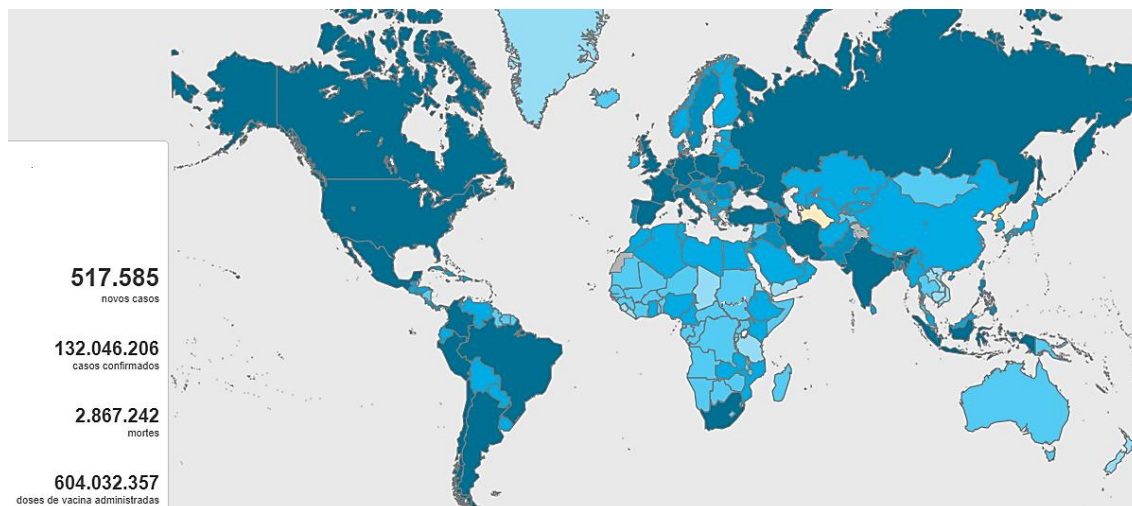

FONTE: OMS. Disponível em <https://covid19.who.int/>. Acessado em 07/04/2021 às 16h.

O mundo já apresenta mais de 132 milhões de casos confirmados e 2.867.242 óbitos, conforme pode ser observado na figura acima. O Brasil vem apresentando o maior registro diário de mortes de todo mundo e mantendo a 2ª posição no ranking mundial com maior número total de casos e de óbitos.

Figura 2 Ranking de países com maior número de casos confirmados

| Nome | Casos - total cumulativo | Casos - relatados recentemente nas últimas 24 horas | Mortes - total cumulativo |
|----------------|--------------------------|---|---------------------------|
| Global | 132.046.206 | 517.585 | 2.867.242 |
| Estados Uni... | 30.475.874 | 62,750 | 552,125 |
| Brasil | 13.013.601 | 28.645 | 332,752 |
| Índia | 12.801.785 | 115,736 | 166,177 |
| França | 4.764.504 | 7,123 | 96.673 |
| Federação ... | 4.606.162 | 8.294 | 101.480 |

FONTE: OMS. Disponível em <https://covid19.who.int/>. Acessado em 07/04/2021 às 16h.

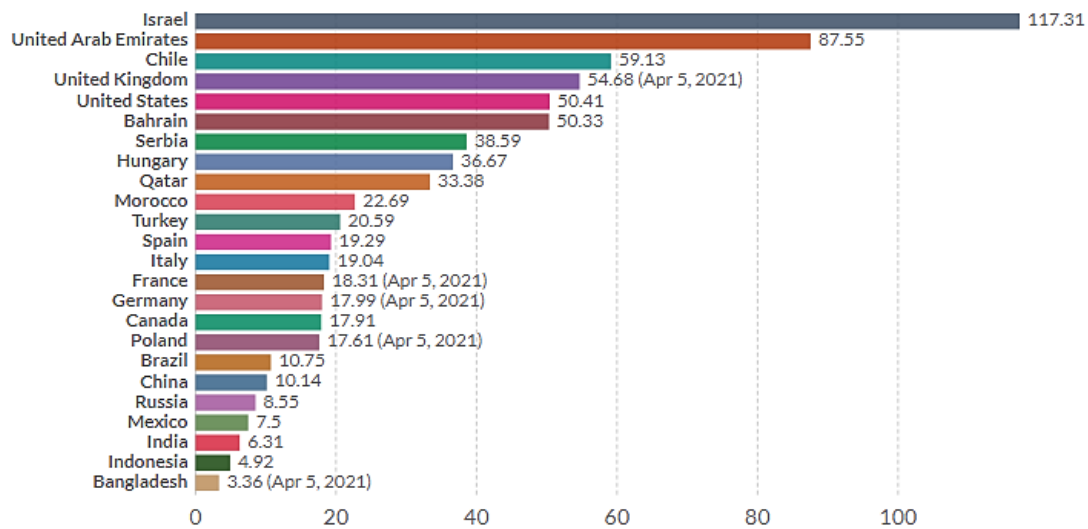
Figura 3 Proporção de pessoas totalmente vacinadas contra COVID19

FONTE: Ourworldindata. <https://ourworldindata.org/covid-vaccinations>. Acessado em 07/04/2021

Em todo mundo já foram imunizadas (2ª dose) 604.032.357 pessoas, correspondendo a um percentual crescente de **7.75%** da sua população geral. O Brasil ocupa a 18ª posição no ranking mundial de vacinação.

1.2 Situação no Brasil

Até o dia 07 de abril de 2021 foram registrados 13.1983.205 casos confirmados para COVID19 e 340.776 óbitos, como é possível observar na figura abaixo, com um incremento crescente de casos (4.9%) e acentuadamente crescente de óbitos (8.5%) com relação à semana anterior (3.6% e 5.0% respectivamente). O Brasil apresenta uma taxa de isolamento social de 49.94%.

Figura 4 Casos Confirmados, Óbitos e Indicadores do Brasil, 2021

| Casos Confirmados | Óbitos Confirmados | Indicadores |
|-------------------|--------------------|---------------------------|
| Total | Total | Taxa de Letalidade |
| 13.193.205 | 340.776 | 2,6% |
| Último Período | Último Período | Taxa de Mortalidade |
| 92.625 | 3.829 | 162,2 (100.000 hab.) |
| | | Taxa de incidência |
| | | 6.278,1 (100.000 hab.) |

FONTE: CONASS. conass.org.br/painelconasscovid19/. Acessado em 07/04/2021 às 18h.

Figura 5 Casos Novos Confirmados para COVID19 por SE, no Brasil

FONTE: CONASS.conass.org.br/painelconasscovid19/. Acessado em 07/04/2021 às 18h.

Figura 6 Óbitos Novos Confirmados para COVID19 por SE, no Brasil

FONTE: CONASS. conass.org.br/painelconasscovid19/. Acessado em 07/04/2021 às 18h.

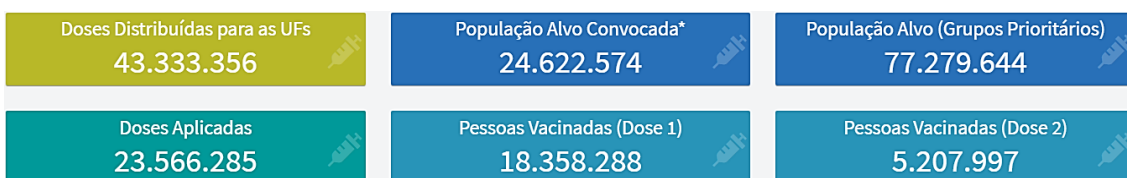
Figura 7 Vacinação COVID-19, no Brasil

FONTE: Ministério da Saúde. <https://localizasus.saude.gov.br>. Acessado em 07/04/2021 às 16h.

No Brasil foram imunizadas com 2ª dose 5.207.997 pessoas, o que corresponde a apenas **2.45%** da sua população geral, conforme descrito na figura acima.

1.3 Situação em Minas Gerais

Minas Gerais apresenta neste dia 1.182.847 casos confirmados para COVID19. Na comparação com a semana anterior (6.1%) houve incremento levemente crescente de 7.7% no número de casos. Com relação aos óbitos houve um registro de 26.303, com incremento mantendo-se consideravelmente crescente de 10.5% com relação à semana anterior (7.5%).

Figura 8 Dados COVID19 Minas Gerais, 2021

| Casos Confirmados | Óbitos Confirmados | Indicadores |
|--------------------------|-----------------------|---|
| Total 1.182.847 | Total 26.303 | Taxa de Letalidade 2,2% |
| Último Período 13.358 | Último Período 508 | Taxa de Mortalidade 124,3 (100.000 hab.) |
| | | Taxa de incidência 5.587,7 (100.000 hab.) |

FONTE: CONASS. conass.org.br/painelconasscovid19/. Acessado em 07/04/2021 às 18h.

Figura 9 Casos Novos Confirmados de COVID19 por SE, em Minas Gerais.



FONTE: CONASS. conass.org.br/painelconasscovid19/. Acessado em 07/04/2021 às 18h.

Figura 10 Óbitos Novos Confirmados de COVID19 por SE, em Minas Gerais



FONTE: CONASS. conass.org.br/painelconasscovid19/. Acessado em 07/04/2021 às 18h.

Figura 11 Evolução da Cobertura Vacinal 1ª e 2ª doses, em Minas Gerais

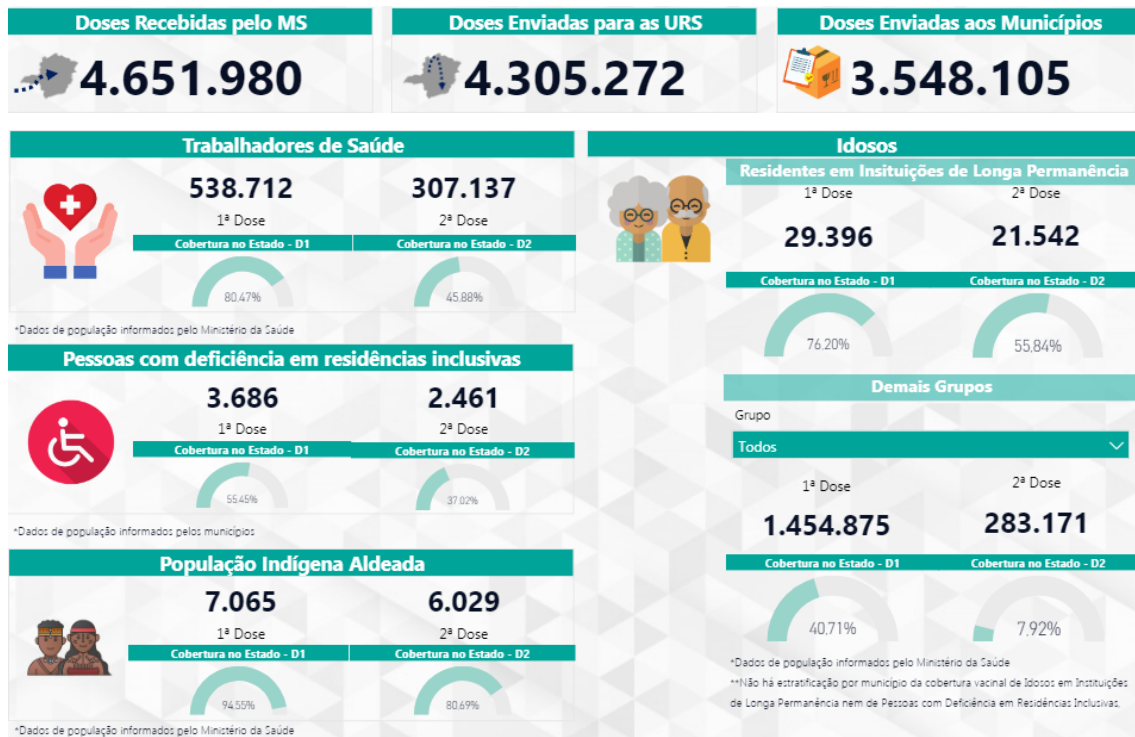

FONTE: Vacinômetro. Disponível em <https://coronavirus.saude.mg.gov.br/vacinometro>. Acessado em 07/04/2021 às 16h.

O estado de Minas Gerais recebeu do Ministério da Saúde 4.651.980 doses de vacinas, das quais já foram enviadas aos 853 municípios 3.548.105 doses e apresenta hoje uma cobertura de **2,9%** da população geral imunizada com 2ª dose da vacina.

A taxa de Isolamento Social apresentada hoje no estado de Minas Gerais é 46.3%.

2. CENÁRIO DA MACRORREGIÃO NORTE

Na Macrorregião Norte somam-se **65.289 casos totais confirmados**. Ocorreu no período 3.878 casos novos, com **incremento crescente de 6.4%** com relação à semana anterior (5.7%). Houve ainda o registro de **1.1423 óbitos** por COVID19, correspondendo a um **incremento crescente de 12%** considerando o acumulado de óbitos em todo período (semana anterior 7.4%). Vale ressaltar que os óbitos quando qualificados vão sendo inseridos nas respectivas semanas epidemiológicas de ocorrência.

Figura 12 Distribuição de casos e óbitos por COVID-19 na Macrorregião Norte

FONTE: BI SES/MG. <http://painel.saude.mg.gov.br/>. Acessado em 07/04/2021. SIVEP Gripe

Segundo indicadores (Incidência Atual, Capacidade de Atendimento - Ocupação de leitos de UTI e a Velocidade de Avanço da Doença - Rt) do plano estadual “Minas Mais Consciente”, a Macrorregião Norte se encontra na “Onda Roxa” (funcionamento apenas de atividades essenciais) de flexibilização das medidas de prevenção da covid19. As microrregiões de Montes Claros/Bocaiúva e Taiobeiras devem avançar para a onda vermelha do Plano Minas Consciente. A decisão será publicada no Diário Oficial nesta quinta-feira (8/4). No entanto, as localidades serão monitoradas pela Secretaria de Estado de Saúde até a próxima sexta-feira (9/4) para garantir que não haja piora nos indicadores da covid-19. Somente será permitido o avanço a partir de segunda (12/4) caso o cenário positivo se mantenha favorável. A taxa de Isolamento Social da Macrorregião Norte apresentado hoje é de 43,02%.

Foram identificadas nas 19 amostras sequenciadas com as novas variantes na macrorregião, sendo 02 amostras de P1 (Variante de Atenção - VOC) no município de Montes Claros e 17 amostras de P2 (não é variante de atenção) nos municípios: Montes Claros (13), Januária (1), Japonvar (1), Pirapora (1) e São João do Paraíso (1).

Gráfico 1 Distribuição de Casos Confirmados para COVID19 por Semana Epidemiológica na Macrorregião Norte, 2021.

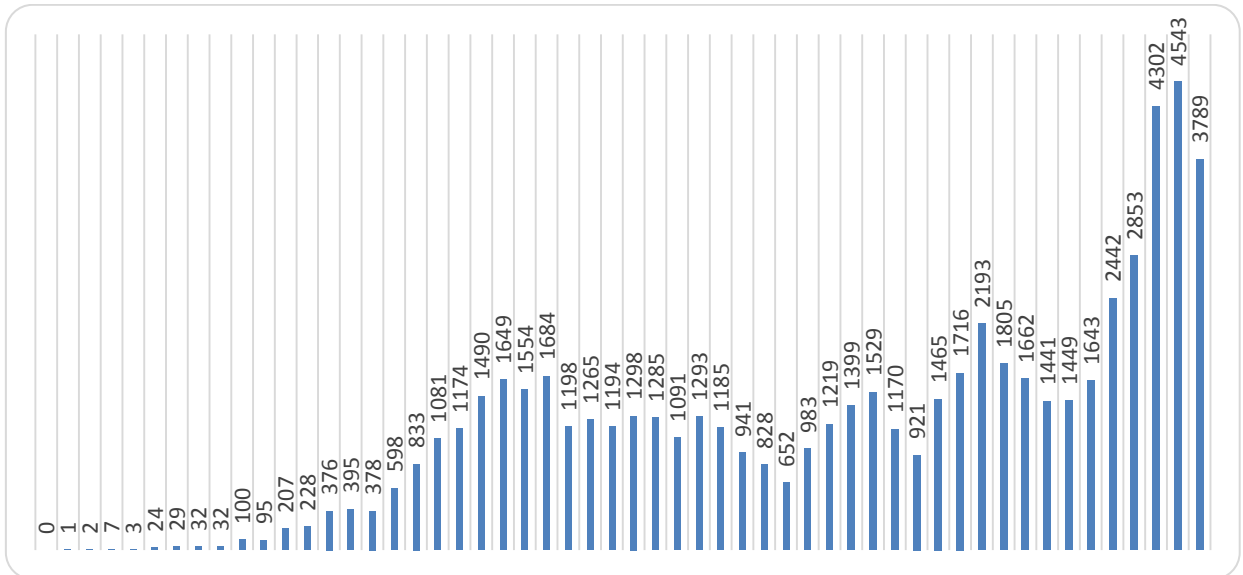

Fonte: CSV Paineis. Acessado em 07/04/2021. Dados sujeitos a alterações.

Gráfico 2 Distribuição de Óbitos Confirmados por COVID19 por Semana Epidemiológica na Macrorregião Norte, 2021.

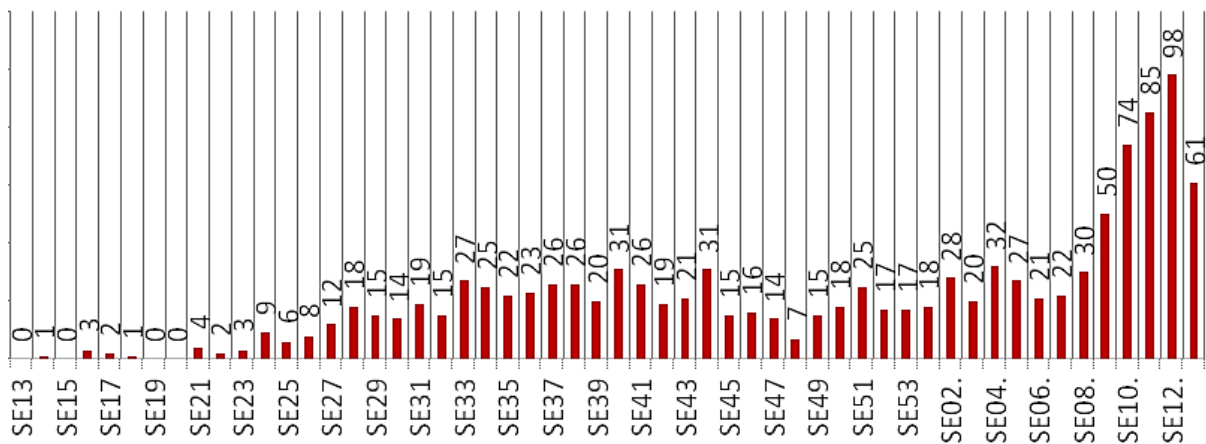

Fonte: SIVEP Gripe. Acessado em 07/04/2021. Dados sujeitos a alterações.

Gráfico 3 Ranking dos 10 municípios com maior número de casos confirmados totais por COVID19 na Macrorregião Norte, 2021.

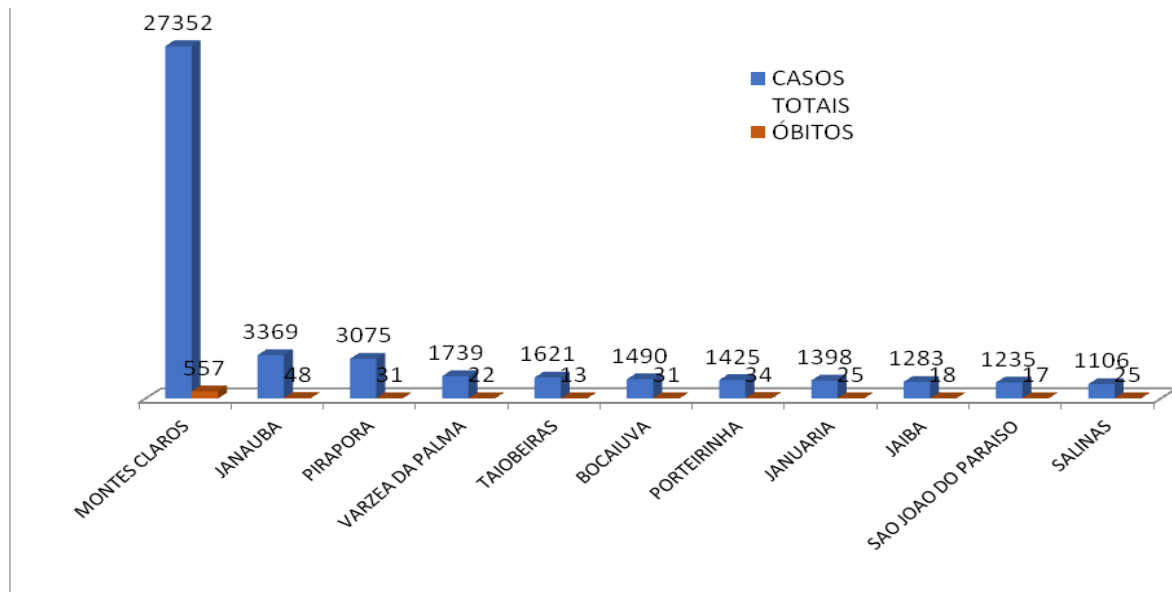

FONTE: SIVEP-Gripe/CSV Painel. Disponível coronavirus.saude.mg.gov.br/painel. Em 07/04/2021.

O gráfico acima mostra os 10 municípios com maior número de casos confirmados da macrorregião. Estes concentram 43.987 (67,4%) casos confirmados totais e 796 óbitos que corresponde a 69,5% da macrorregião.

2.1 Casos confirmados de COVID-19 por Unidade Regional de Saúde

A distribuição por Unidades Regionais de Saúde demonstra que 77,34% dos casos confirmados estão na área de abrangência da Regional de Montes Claros, 13,15% na URS Januária e 9,51% na URS de Pirapora, num universo de 65.289 casos confirmados, incluindo os óbitos, conforme podemos observar no gráfico a seguir:

Gráfico 4 Casos confirmados e óbitos por URS, Macrorregião Norte, 2021.

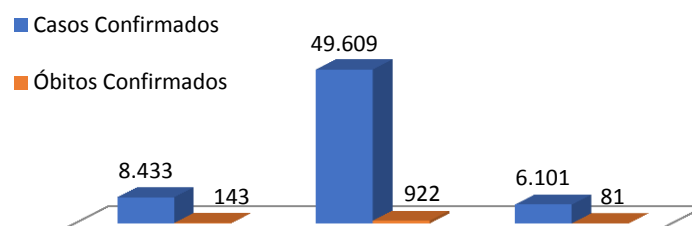

FONTE: SIVEP-Gripe e CSV Painel. coronavirus.saude.mg.gov.br/painel. Acessado 07/04/2021.

Quanto aos óbitos, 80,45 % concentram-se na área de abrangência da Regional de Montes Claros, 12,48% dos óbitos totais se concentram na Regional de Januária e os outros 7,07 %

na Regional de Pirapora. Vale ressaltar que dentre as Regionais, a GRS Montes Claros tem a maior letalidade (1,82%).

2.1.1 Casos confirmados e óbitos de COVID-19 por microrregião

Gráfico 5 Distribuição de casos confirmados e óbitos por COVID-19 nas microrregiões da Macrorregião Norte, 2021.

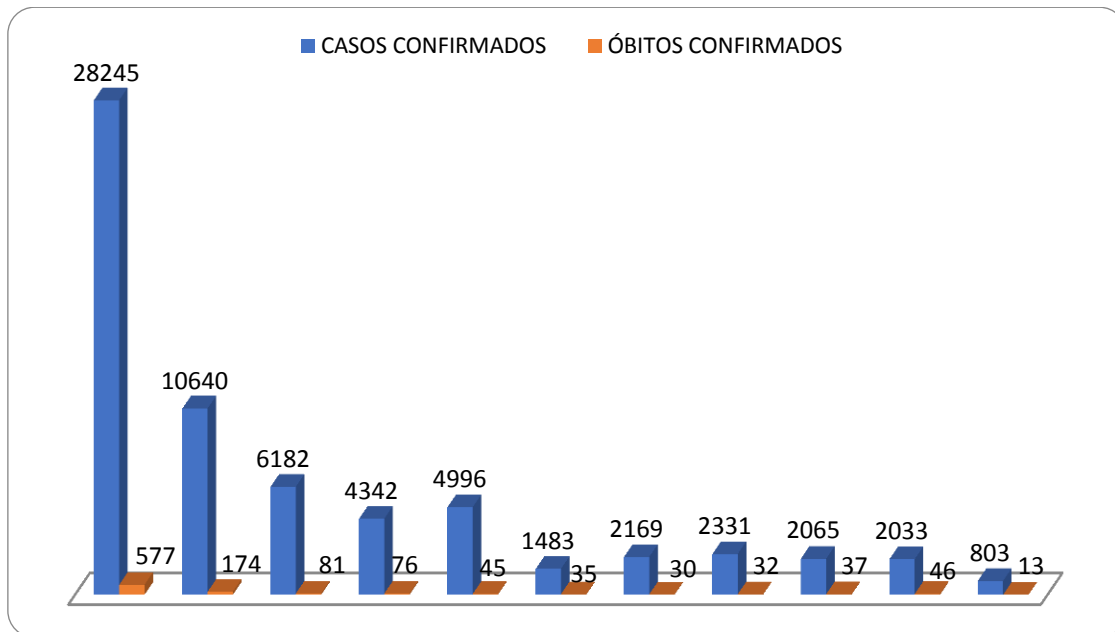

FONTE: SIVEP-Gripe e CSV Painel. Disponível em coronavirus.saude.mg.gov.br/painel. Acessado em 07/04/2021.

As microrregiões com maior número absoluto de casos são Montes Claros e Janaúba/Monte Azul. Essas, respectivamente, têm 444.045 habitantes 28.822 casos totais, 281.774 habitantes e 10814 casos.

Com relação à incidência, as microrregiões com maiores coeficientes são Montes Claros 445,45/100.000 habitantes e Francisco Sá 288,74/100.000 habitantes.

A tabela a seguir contém dados e coeficientes dos casos confirmados e os óbitos, por microrregião.

Tabela 1 Casos confirmados, óbitos e taxas por Microrregião de Saúde, 2021.

| | População | N | Casos últimos 7 dias | Coefficiente incidência últimos 7 dias | Casos Por Milhão | N | COEFICIENTE DE MORTALIDADE | LETALIDADE |
|--------------------------------|-----------|-------|----------------------|--|------------------|-----|----------------------------|------------|
| MONTES CLAROS | 444045 | 28245 | 1978 | 445,45 | 64908 | 577 | 129,94 | 2,04 |
| JANAÚBA/MONTE AZUL | 281774 | 10640 | 476 | 168,93 | 38378 | 174 | 61,75 | 1,64 |
| PIRAPORA | 148972 | 6182 | 160 | 107,40 | 42041 | 81 | 54,37 | 1,31 |
| BRASÍLIA DE MINAS/S. FRANCISCO | 238158 | 4342 | 254 | 106,65 | 18551 | 76 | 31,91 | 1,75 |
| TAIOBEIRAS | 140962 | 4996 | 158 | 112,09 | 35761 | 45 | 31,92 | 0,90 |
| SALINAS | 70192 | 1483 | 13 | 18,52 | 21626 | 35 | 49,86 | 2,36 |
| MANGA | 58087 | 2169 | 144 | 247,90 | 37857 | 30 | 51,65 | 1,38 |
| FRANCISCO SÁ | 75501 | 2331 | 218 | 288,74 | 31298 | 32 | 42,38 | 1,37 |
| JANUÁRIA | 118177 | 2065 | 203 | 171,78 | 17787 | 37 | 31,31 | 1,79 |
| BOCAIÚVA | 79936 | 2033 | 170 | 212,67 | 26008 | 46 | 57,55 | 2,26 |
| CORAÇÃO DE JESUS | 48671 | 803 | 104 | 213,68 | 16766 | 13 | 26,71 | 1,62 |

FONTE: SIVPE-Gripe, CSV Painel e Pop. Fundação João Pinheiro. Acessado em 07/04/20201.

As microrregiões de Salinas e Bocaiúva têm as maiores taxas de letalidade. A região de Montes Claros detém a maior taxa de mortalidade por COVID-19, seguido de Janaúba/Monte Azul e Bocaiúva.

2.1.2 Casos confirmados de COVID-19 por município de residência

A tabela a seguir foi organizada de forma a agrupar os municípios por microrregião de saúde observando-se o número total de casos confirmados de forma a identificar os municípios mais afetados em cada microrregião.

Tabela 2- Casos e Óbitos Confirmados por Microrregião e Município de Residência, Macrorregião Norte, 2021.

| Microrregião | Município de residência | População | Casos confirmados | | | | Óbitos confirmados | | | |
|--------------|-------------------------|-----------|-------------------|-------|----------------------|--|--------------------|------------------------|----------------------------|------------|
| | | | CASOS TOTAIS | CASOS | CASOS últimos 7 dias | COEFICIENTE DE INCIDENCIA últimos 7 dias | ÓBITOS | ÓBITOS últimos 7 dias* | COEFICIENTE DE MORTALIDADE | LETALIDADE |
| Bocaiúva | BOCAIUVA | 51148 | 1490 | 1459 | 104 | 203,33 | 31 | 1 | 60,61 | 2,08 |
| | ENGENHEIRO NAVARRO | 7477 | 132 | 128 | 11 | 147,12 | 4 | 0 | 53,50 | 3,03 |
| | FRANCISCO DUMONT | 5309 | 110 | 106 | 10 | 188,36 | 4 | 0 | 75,34 | 3,64 |
| | GUARACIAMA | 5022 | 118 | 116 | 37 | 736,76 | 2 | 0 | 39,82 | 1,69 |
| | JOAQUIM FELICIO | 4779 | 105 | 103 | 5 | 104,62 | 2 | 0 | 41,85 | 1,90 |
| | OLHOS-D'AGUA | 6201 | 78 | 75 | 3 | 48,38 | 3 | 0 | 48,38 | 3,85 |

Nº 14 Semana Epidemiológica 14

Data da atualização: 07/04/2021

| | | | | | | | | | | |
|--------------------------------|-----------------------|-------|------|------|--------|---------|----|-------|-------|------|
| Brasília de Minas/S. Francisco | BRASILIA DE MINAS | 32663 | 700 | 695 | 58 | 177,57 | 5 | 0 | 15,31 | 0,71 |
| | CAMPO AZUL | 3890 | 192 | 192 | 0 | 0,00 | 0 | 0 | 0,00 | 0,00 |
| | IBIRACATU | 6117 | 117 | 116 | 15 | 245,22 | 1 | 0 | 16,35 | 0,85 |
| | ICARAI DE MINAS | 12208 | 213 | 212 | 2 | 16,38 | 1 | 0 | 8,19 | 0,47 |
| | JAPONVAR | 8734 | 149 | 148 | 7 | 80,15 | 1 | 0 | 11,45 | 0,67 |
| | LONTRA | 9228 | 345 | 340 | 15 | 162,55 | 5 | 0 | 54,18 | 1,45 |
| | LUISLANDIA | 6762 | 94 | 93 | 4 | 59,15 | 1 | 0 | 14,79 | 1,06 |
| | PATIS | 6081 | 191 | 191 | 20 | 328,89 | 0 | 0 | 0,00 | 0,00 |
| | PINTOPOLIS | 7649 | 60 | 59 | 0 | 0,00 | 1 | 0 | 13,07 | 1,67 |
| | SAO FRANCISCO | 57379 | 811 | 787 | 60 | 104,57 | 24 | 0 | 41,83 | 2,96 |
| | SAO JOAO DA PONTE | 25566 | 432 | 418 | 11 | 43,03 | 14 | 0 | 54,76 | 3,24 |
| | SAO ROMAO | 12557 | 138 | 134 | 7 | 55,75 | 4 | 0 | 31,85 | 2,90 |
| | UBAI | 12458 | 137 | 136 | 0 | 0,00 | 1 | 0 | 8,03 | 0,73 |
| | URUCUIA | 17171 | 175 | 172 | 9 | 52,41 | 3 | 0 | 17,47 | 1,71 |
| VARZELANDIA | 19695 | 588 | 573 | 46 | 233,56 | 15 | 0 | 76,16 | 2,55 | |
| Coração De Jesus | CORACAO DE JESUS | 27327 | 465 | 458 | 75 | 274,45 | 7 | 0 | 25,62 | 1,51 |
| | JEQUITAI | 7696 | 158 | 154 | 11 | 142,93 | 4 | 0 | 51,98 | 2,53 |
| | LAGOA DOS PATOS | 4219 | 39 | 38 | 0 | 0,00 | 1 | 0 | 23,70 | 2,56 |
| | SAO JOAO DA LAGOA | 4932 | 113 | 112 | 15 | 304,14 | 1 | 0 | 20,28 | 0,88 |
| | SAO JOAO DO PACUI | 4497 | 28 | 28 | 3 | 66,71 | 0 | 0 | 0,00 | 0,00 |
| Francisco Sá | BOTUMIRIM | 6450 | 142 | 140 | 2 | 31,01 | 2 | 0 | 31,01 | 1,41 |
| | CAPITAO ENEAS | 15303 | 539 | 533 | 168 | 1097,82 | 6 | 0 | 39,21 | 1,11 |
| | CRISTALIA | 6085 | 144 | 143 | 2 | 32,87 | 1 | 0 | 16,43 | 0,69 |
| | FRANCISCO SA | 26764 | 698 | 681 | 29 | 108,35 | 17 | 0 | 63,52 | 2,44 |
| | GRAO MOGOL | 15944 | 432 | 429 | 12 | 75,26 | 3 | 0 | 18,82 | 0,69 |
| | JOSENOPOLIS | 4955 | 376 | 373 | 5 | 100,91 | 3 | 0 | 60,54 | 0,80 |
| Janaúba/Mont e Azul | CATUTI | 5088 | 169 | 166 | 8 | 157,23 | 3 | 0 | 58,96 | 1,78 |
| | ESPINOSA | 32100 | 1090 | 1064 | 42 | 130,84 | 26 | 0 | 81,00 | 2,39 |
| | GAMELEIRAS | 5189 | 249 | 246 | 2 | 38,54 | 3 | 0 | 57,81 | 1,20 |
| | JAIBA | 38474 | 1283 | 1265 | 62 | 161,15 | 18 | 0 | 46,78 | 1,40 |
| | JANAUBA | 72961 | 3369 | 3321 | 255 | 349,50 | 48 | 0 | 65,79 | 1,42 |
| | MAMONAS | 6576 | 262 | 258 | 5 | 76,03 | 4 | 0 | 60,83 | 1,53 |
| | MATIAS CARDOSO | 10927 | 149 | 144 | 4 | 36,61 | 5 | 0 | 45,76 | 3,36 |
| | MATO VERDE | 12714 | 634 | 628 | 19 | 149,44 | 6 | 0 | 47,19 | 0,95 |
| | MONTE AZUL | 21302 | 1049 | 1032 | 25 | 117,36 | 17 | 0 | 79,80 | 1,62 |
| | NOVA PORTEIRINHA | 7646 | 192 | 190 | 0 | 0,00 | 2 | 0 | 26,16 | 1,04 |
| | PAI PEDRO | 6217 | 89 | 87 | 4 | 64,34 | 2 | 0 | 32,17 | 2,25 |
| | PORTEIRINHA | 38541 | 1425 | 1391 | 31 | 80,43 | 34 | 0 | 88,22 | 2,39 |
| | RIACHO DOS MACHADOS | 9667 | 243 | 240 | 19 | 196,54 | 3 | 0 | 31,03 | 1,23 |
| | SERRANOPOLIS DE MINAS | 4849 | 103 | 103 | 0 | 0,00 | 0 | 0 | 0,00 | 0,00 |
| VERDELANDIA | 9523 | 334 | 331 | 0 | 0,00 | 3 | 0 | 31,50 | 0,90 | |
| Januária | BONITO DE MINAS | 11498 | 38 | 38 | 0 | 0,00 | 0 | 0 | 0,00 | 0,00 |
| | CONEGO MARINHO | 7719 | 86 | 84 | 1 | 12,96 | 2 | 0 | 25,91 | 2,33 |
| | ITACARAMBI | 18446 | 349 | 342 | 18 | 97,58 | 7 | 0 | 37,95 | 2,01 |
| | JANUARIA | 68741 | 1398 | 1373 | 184 | 267,67 | 25 | 0 | 36,37 | 1,79 |
| | PEDRAS DE MARIA DA | 11773 | 194 | 191 | 0 | 0,00 | 3 | 0 | 25,48 | 1,55 |

Nº 14 Semana Epidemiológica 14

Data da atualização: 07/04/2021

| CRUZ | | | | | | | | | | |
|---------------|----------------------------|--------|----------------|--------------|--------------|-------------|---------------|-------------|------------|--------------|
| Manga | JUVENILIA | 5845 | 213 | 210 | 4 | 68,43 | 3 | 0 | 51,33 | 1,41 |
| | MANGA | 18816 | 937 | 927 | 75 | 398,60 | 10 | 1 | 53,15 | 1,07 |
| | MIRAVANIA | 4976 | 10 | 10 | 0 | 0,00 | 0 | 0 | 0,00 | 0,00 |
| | MONTALVANIA | 15205 | 712 | 700 | 57 | 374,88 | 12 | 1 | 78,92 | 1,69 |
| | SAO JOAO DAS MISSOES | 13245 | 297 | 292 | 8 | 60,40 | 5 | 0 | 37,75 | 1,68 |
| Montes Claros | CLARO DOS POCOES | 7707 | 239 | 235 | 2 | 25,95 | 4 | 0 | 51,90 | 1,67 |
| | GLAUCILANDIA | 3210 | 66 | 62 | 0 | 0,00 | 4 | 0 | 124,61 | 6,06 |
| | ITACAMBIRA | 5486 | 106 | 104 | 3 | 54,68 | 2 | 0 | 36,46 | 1,89 |
| | JURAMENTO | 4347 | 139 | 138 | 10 | 230,04 | 1 | 0 | 23,00 | 0,72 |
| | MIRABELA | 13681 | 343 | 334 | 44 | 321,61 | 9 | 1 | 65,78 | 2,62 |
| | MONTES CLAROS | 409614 | 27352 | 26795 | 1919 | 468,49 | 557 | 11 | 135,98 | 2,04 |
| Pirapora | BURITIZEIRO | 28367 | 778 | 761 | 42 | 148,06 | 17 | 0 | 59,93 | 2,19 |
| | IBIAI | 8422 | 109 | 105 | 0 | 0,00 | 4 | 0 | 47,49 | 3,67 |
| | LASSANCE | 6641 | 193 | 192 | 19 | 286,10 | 1 | 0 | 15,06 | 0,52 |
| | PIRAPORA | 57474 | 3075 | 3044 | 95 | 165,29 | 31 | 1 | 53,94 | 1,01 |
| | PONTO CHIQUE | 4279 | 66 | 62 | 0 | 0,00 | 4 | 0 | 93,48 | 6,06 |
| | SANTA FE DE MINAS | 3937 | 222 | 220 | 4 | 101,60 | 2 | 0 | 50,80 | 0,90 |
| | VARZEA DA PALMA | 39852 | 1739 | 1717 | 0 | 0,00 | 22 | 1 | 55,20 | 1,27 |
| Salinas | FRUTA DE LEITE | 5727 | 69 | 68 | 6 | 104,77 | 1 | 0 | 17,46 | 1,45 |
| | NOVORIZONTE | 5397 | 61 | 58 | 1 | 18,53 | 3 | 0 | 55,59 | 4,92 |
| | PADRE CARVALHO | 6495 | 145 | 142 | 6 | 92,38 | 3 | 0 | 46,19 | 2,07 |
| | RUBELITA | 6461 | 57 | 56 | 0 | 0,00 | 1 | 0 | 15,48 | 1,75 |
| | SALINAS | 41880 | 1106 | 1081 | 0 | 0,00 | 25 | 0 | 59,69 | 2,26 |
| | SANTA CRUZ DE SALINAS | 4232 | 45 | 43 | 0 | 0,00 | 2 | 0 | 47,26 | 4,44 |
| Taiobeiras | BERIZAL | 4804 | 99 | 98 | 4 | 83,26 | 1 | 0 | 20,82 | 1,01 |
| | CURRAL DE DENTRO | 7867 | 341 | 337 | 12 | 152,54 | 4 | 0 | 50,85 | 1,17 |
| | INDAIABIRA | 7418 | 189 | 188 | 0 | 0,00 | 1 | 0 | 13,48 | 0,53 |
| | MONTEZUMA | 8399 | 114 | 112 | 0 | 0,00 | 2 | 0 | 23,81 | 1,75 |
| | NINHEIRA | 10489 | 227 | 225 | 0 | 0,00 | 2 | 0 | 19,07 | 0,88 |
| | RIO PARDO DE MINAS | 31295 | 774 | 770 | 75 | 239,65 | 4 | 0 | 12,78 | 0,52 |
| | SANTO ANTONIO DO RETIRO | 7287 | 163 | 162 | 0 | 0,00 | 1 | 0 | 13,72 | 0,61 |
| | SAO JOAO DO PARAISO | 23937 | 1235 | 1218 | 28 | 116,97 | 17 | 0 | 71,02 | 1,38 |
| | TAIOBEIRAS | 34436 | 1621 | 1608 | 0 | 0,00 | 13 | 0 | 37,75 | 0,80 |
| | VARGEM GRANDE DO RIO PARDO | 5030 | 233 | 233 | 39 | 775,35 | 0 | 0 | 0,00 | 0,00 |
| | Norte | | 1704475 | 65289 | 64143 | 3878 | 227,52 | 1146 | 17* | 67,23 |

FONTE: CSV Pannel, Sivep Gripe e Pop. Fundação João Pinheiro. Acessado em 07/04/2021. *0 número de óbitos dos últimos 7 dias corresponde ao número total de óbitos registrados e já qualificados no período. É importante reiterar que a medida que os óbitos vão sendo qualificados serão inseridos em suas respectivas semanas de ocorrência.

Gráfico 6 Ranking dos municípios com maior incidência de COVID19 na Macrorregião Norte, 2021.

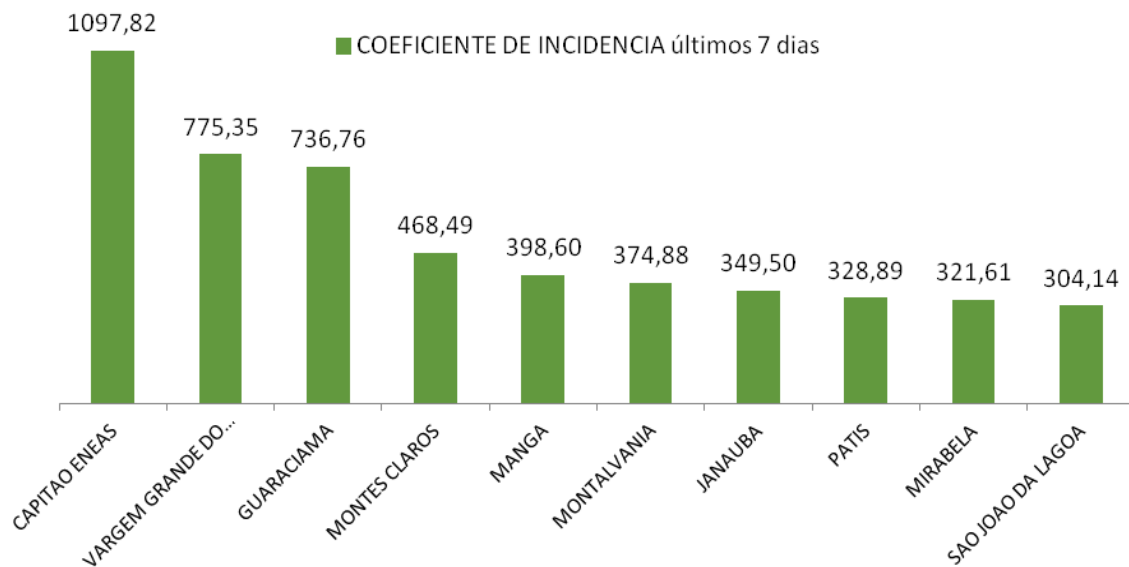

FONTE: CSV Painel. Disponível em coronavirus.saude.mg.gov.br/painel. Acessado em 07/04/2021.

No gráfico acima estão os municípios com as maiores incidências do Norte de Minas na última semana. Ressalta-se que **39 municípios apresentaram coeficiente de incidência maior que 100 casos por 100 mil habitantes**. Por outro lado, ressalta-se que 22 municípios não apresentaram **nenhum caso confirmado na última semana** o que também deve ser considerado para análise e intervenção. Estes municípios são: Campo Azul, Ubaí, Pintópolis, Lagoa dos Patos, Verdelândia, Nova Porteirinha, Serranópolis de Minas, Pedras de Maria da Cruz, Bonito de Minas, Miravânia, Glaucilândia, Várzea da Palma, Ibiaí, Ponto Chique, Salinas, Rubelita, Santa Cruz de Salinas, Taiobeiras, Ninheira, Indaiabira, Santo Antônio do Retiro e Montezuma.

Vale ressaltar que a população desses municípios representa mais de 254 mil habitantes e que caso os dados não tenham sido inseridos nos sistemas de informação, isso impacta consideravelmente na estatística aqui apresentada, principalmente quanto ao número de casos confirmados.

Distribuição geográfica dos casos confirmados de COVID-19

Figura 13 Distribuição geográfica dos casos de COVID-19, Macrorregião Norte, 2021

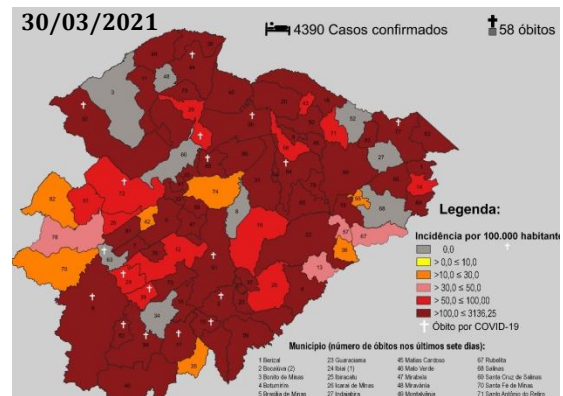
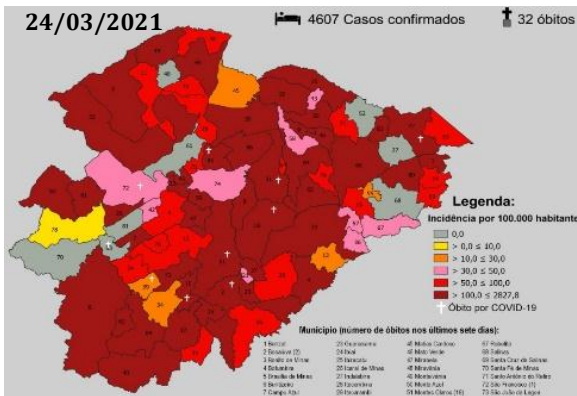
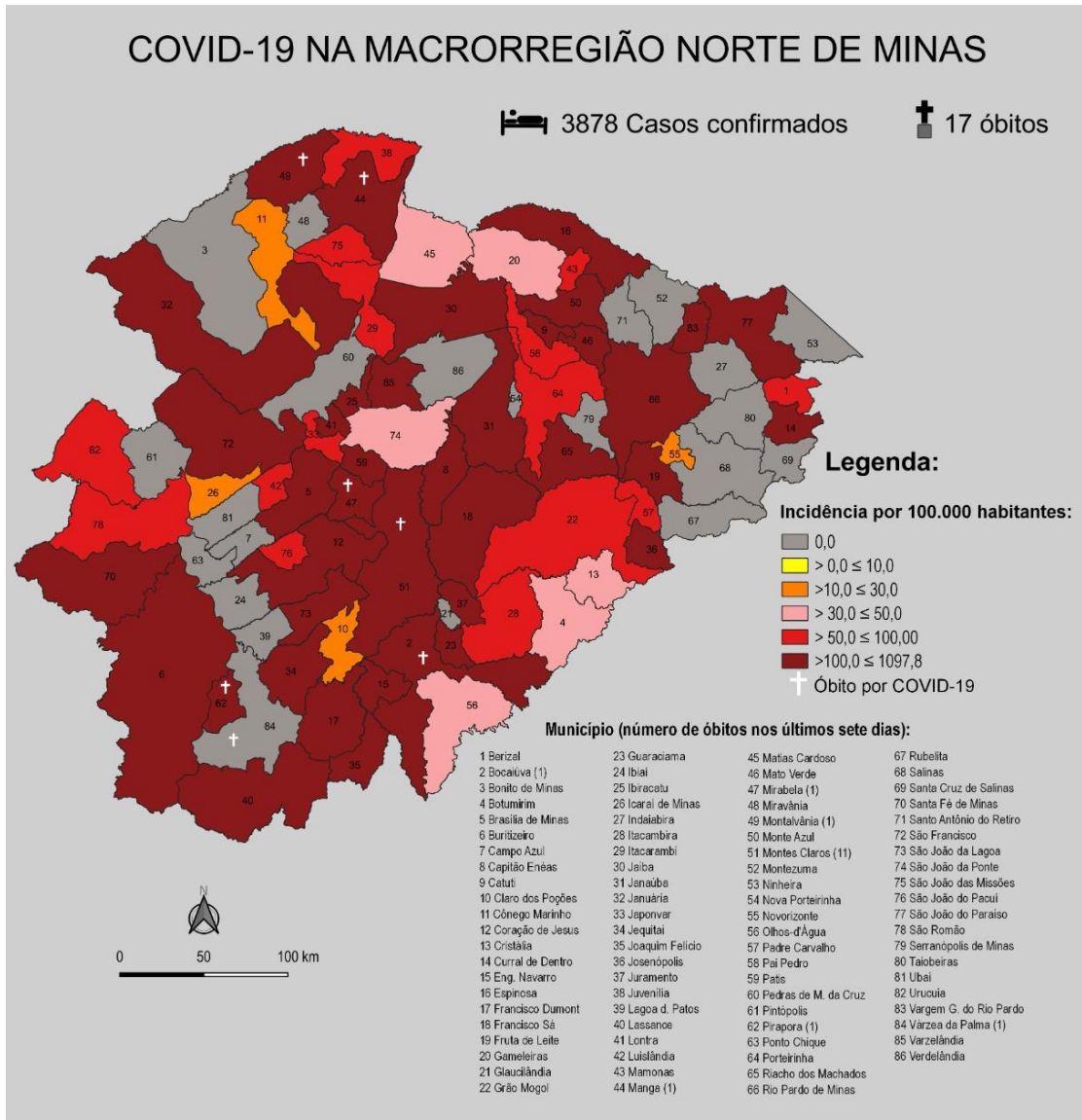

FONTE: CSV Painel e Sivep Gripe.

2.3 Evolução do número de notificados, casos e óbitos confirmados.

Gráfico 7 Evolução do número de notificações de casos e óbitos / mês, Macrorregião Norte, 2021.

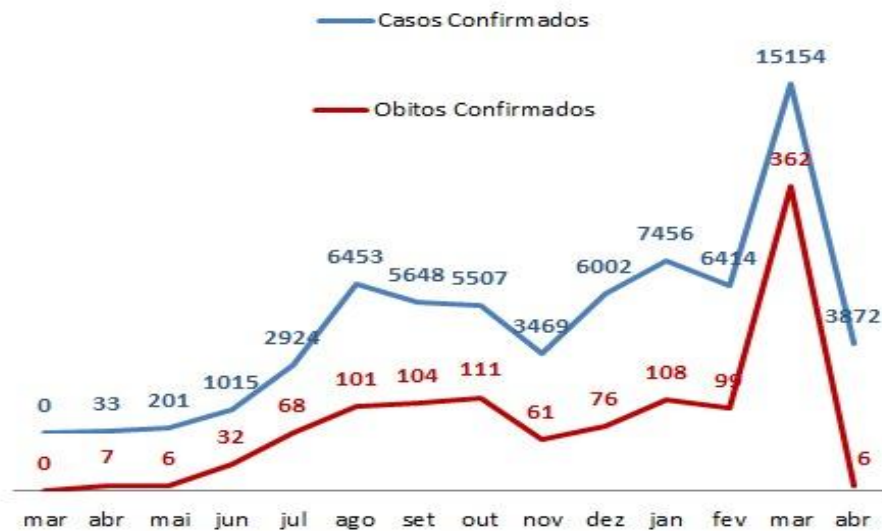

FONTE: SIVEP-Gripe e CSV Painel. Disponível em coronavirus.saude.mg.gov.br/painel. Acessado em 07/04/2021.

2.3.1 Acumulado de casos e óbitos confirmados

Gráfico 8 Evolução do número de casos e óbitos confirmados por mês, Macrorregião Norte, 2021.



FONTE: SIVEP-Gripe e CSV Painel. Acessado em 07/04/2021.

3 PERFIL EPIDEMIOLÓGICO DOS CASOS E ÓBITOS DE COVID-19

3.2 Distribuição de óbitos por COVID-19 por sexo, faixa etária e raça/cor

A caracterização dos óbitos por COVID na macrorregião Norte de acordo com a nova metodologia instituída pela SES, que utiliza exclusivamente a base de dados preconizada pelo Governo Federal (SIVEP-Gripe), onde são incluídos todos os óbitos que atende os seguintes critérios: evolução, classificação final Covid e critérios de encerramento.

Gráfico 11- Óbitos Confirmados por sexo e por faixa etária

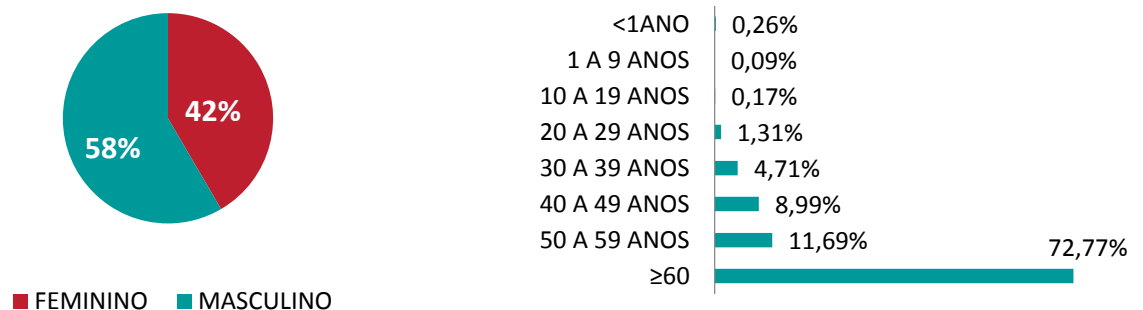

FONTE: Sistema de Informação de Vigilância Epidemiológica da Gripe Acessado em 07/04/2021.

Observa-se a predominância dos óbitos no sexo masculino (58%), em pardos (73%), na faixa etária > de 60anos (74,68%) e 76% dos óbitos com comorbidade.

Gráfico 12- Óbitos Confirmados por raça e cor e por comorbidade

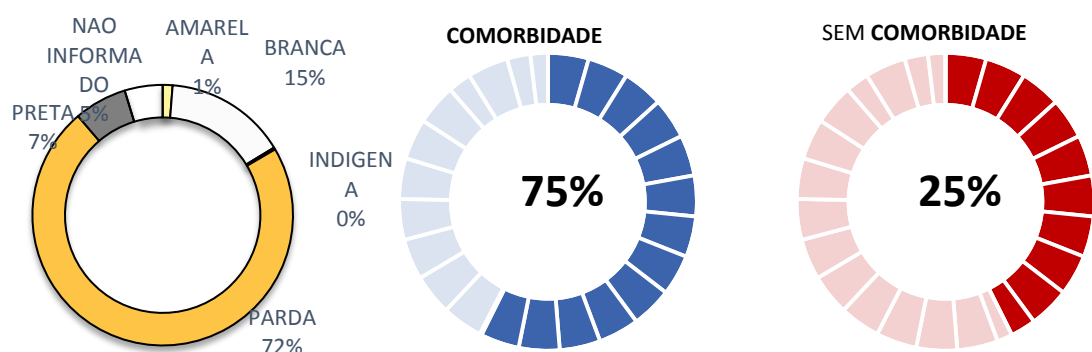

FONTE: Sistema de Informação de Vigilância Epidemiológica da Gripe. Acessado em 07/04/2021.

3.3 Evolução do Rt(número de reprodução médio) na Macrorregião Norte

Outro indicador utilizado para acompanhar o transcorrer de uma epidemia é a o R0 que mede o número médio de infecções geradas por cada pessoa infectada. Em síntese, o indicador diz como a infecção está se disseminando (aumentando ou reduzindo), desta forma permite fazer previsões para fundamentar decisões.

O R0 é uma medida que reflete o comportamento médio observado durante a pandemia, e o Rt é uma medida instantânea que diz sobre o número médio de casos secundários que surgiram de um caso primário infectado no tempo t. Para estimar o Rt de Minas Gerais utilizou-se a metodologia desenvolvida pela Imperial College London. Valores de Rt até 1,0 são considerados "Situação Esperada", valores entre 1,0 e 1,2 são considerados como "Situação de Alerta" e para um Rt maior que 1,2, é considerada "Situação Crítica".

Aplicando a metodologia aos dados da Macrorregião Norte, em 05/04/2021 o Rt equivale à **0,89** portanto "Situação Esperada". O gráfico abaixo mostra a evolução do Rt nos últimos 6 meses da pandemia, apresentando uma diminuição comparado a última semana (0,97).

Gráfico 13- Evolução do Rt (número de reprodução médio) na Macrorregião Norte.

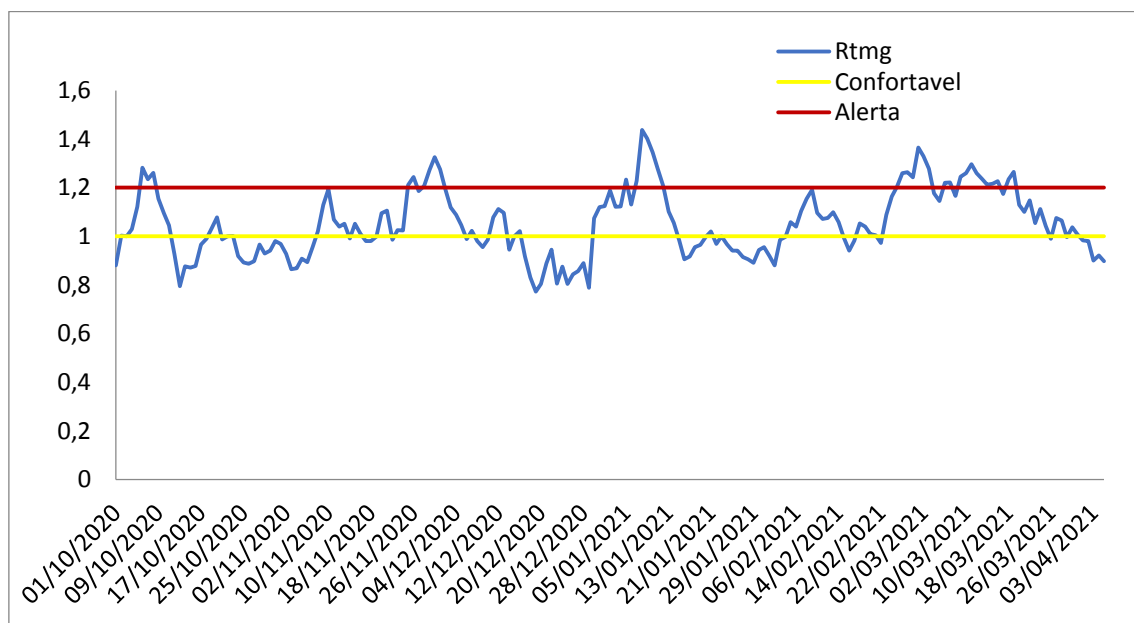

FONTE: Relatório Minas Consciente

4 SITUAÇÃO ASSISTENCIAL

4.1 Distribuição de leitos nos municípios e leitos exclusivos para COVID-19

Os leitos de UTI adulto tipo II ou UTI adulto COVID existentes e disponíveis para internações de pacientes em estado crítico na Macrorregião Norte são 284 leitos e outros 6 leitos de UTI adulto exclusivos para queimados, totalizando 290 leitos de UTI adulto, destes os 280 encontram-se ativos e apresentando produção.

Observando a situação geral das macrorregiões do estado de Minas Gerais, a Macrorregião Norte possui a 13^a posição entre as 14 macrorregiões do Estado em proporção de ocupação dos leitos de UTI apresentando 78,21% de ocupação geral e a 5^a posição em ocupação por leitos de UTI COVID-19 com 98,32% e do total de leitos ocupados de UTI 62,86% são ocupados com pacientes com CID relacionado ao COVID.

Figura 14 Ocupação de Leitos de UTI por Macrorregião de Saúde

| MACRORREGIÃO | % LEITOS UTI OCUPADOS | % LEITOS UTI COVID OCUPADOS | % OCUPADA POR COVID |
|----------------------|-----------------------|-----------------------------|---------------------|
| ☒ CENTRO SUL | 94,80% | 99,08% | 62,43% |
| ☒ TRIÂNGULO DO SUL | 94,40% | 97,50% | 62,40% |
| ☒ LESTE | 90,63% | 102,70% | 79,17% |
| ☒ OESTE | 90,44% | 108,70% | 73,53% |
| ☒ LESTE DO SUL | 89,55% | 116,00% | 64,93% |
| ☒ CENTRO | 88,00% | 93,81% | 57,84% |
| ☒ TRIÂNGULO DO NORTE | 87,54% | 81,85% | 60,06% |
| ☒ SUL | 86,47% | 90,95% | 57,85% |
| ☒ NORDESTE | 83,70% | 86,57% | 63,04% |
| ☒ SUDESTE | 81,80% | 95,19% | 58,12% |
| ☒ VALE DO AÇO | 80,22% | 94,50% | 69,23% |
| ☒ NOROESTE | 78,33% | 91,78% | 55,83% |
| ☒ NORTE | 78,21% | 98,32% | 62,86% |
| ☒ JEQUITINHONHA | 77,14% | 80,00% | 57,14% |
| Total | 86,17% | 94,39% | 60,95% |

FONTE:BI/SES. Disponível em <http://painel.saude.mg.gov.br/>. Acessado em 07/04/2021

Até o momento do fechamento das informações ocorrido em 07/04/2021 havia 219 pacientes internados em leitos de UTI na macrorregião Norte, 176 destes pacientes com diagnósticos relacionados à COVID-19. Observando que a ocupação está em 78,21% em leitos de Totais de UTI SUS, o que nos deixa em estado de alerta, e nos leitos UTI SUS exclusivos COVID temos uma proporção de 98,32% de ocupação.

Figura 15 Ocupação de Leitos de UTI na Macrorregião Norte

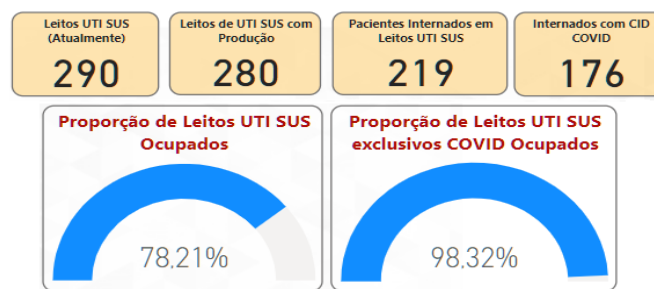

FONTE:BI/SES. Disponível em <http://painel.saude.mg.gov.br/>. Acessado em 07/04/2021

Analisando por Microrregiões da Macrorregião Norte, as que apresentam as maiores proporções de leitos de UTI ocupados na data de 07/04/2021 é a Microrregião de Pirapora com 100% de ocupação total de leitos de UTI, tendo uma ocupação de 163,64% nos leitos de UTI COVID, a Microrregião de Salinas com 100,00% de leitos de UTI, tendo 100,00% de ocupação nos leitos de UTI COVID, seguida pela Microrregião de Taiobeiras com 84,00% de ocupação de leitos de UTI, tendo 100% de ocupação nos leitos de UTI COVID. As demais microrregiões apresentaram ocupação entre 81,82% e 40,00% de ocupação geral nesta tipologia de leitos.

Figura 16 Ocupação de Leitos de UTI por Microrregião de Saúde

| MACRORREGIÃO | % LEITOS UTI OCUPADOS | % LEITOS UTI COVID OCUPADOS | % OCUPADA POR COVID |
|--------------------------------|-----------------------|-----------------------------|---------------------|
| NORTE | 78,21% | 98,32% | 62,86% |
| PIRAPORA | 100,00% | 163,64% | 85,71% |
| SALINAS | 100,00% | 100,00% | 100,00% |
| TAIOBEIRAS | 84,00% | 100,00% | 60,00% |
| JANAÚBA/MONTE AZUL | 81,82% | 100,00% | 69,70% |
| MONTES CLAROS | 77,64% | 98,00% | 60,87% |
| Brasília de Minas/S. Francisco | 52,00% | 66,67% | 40,00% |
| JANUÁRIA | 40,00% | 40,00% | 40,00% |
| Total | 78,21% | 98,32% | 62,86% |

FONTE:BI/SES. Disponível em <http://painel.saude.mg.gov.br/>. Acessado em 07/04/2021

Conforme podemos observar na figura abaixo os estabelecimentos com maior ocupação de leitos de UTI são: Hospital Dr. Moises Magalhães com 100% de Leitos de UTI Geral e 163,64% de UTI COVID, sendo que a instituição apresenta um total de 21 Leitos de UTI SUS, Hospital Dilson Godinho com 100% de Leitos de UTI Geral e 150,00% de UTI COVID, sendo que a instituição apresenta um total de 18 Leitos UTI SUS, Hospital Dr. Oswaldo Prediliano Sant'ana com 100% de UTI Geral e 100% de UTI COVID, sendo que a instituição apresenta um total de 10 Leitos UTI SUS, e Hospital Universitário Clemente Faria com 92,59 de UTI Geral e 120% UTI COVID, sendo que a instituição apresenta um total de 27 Leitos UTI SUS.

Figura 17 Ocupação de Leitos de UTI por Microrregião de Saúde/Estabelecimentos:

| MACRORREGIÃO | % LEITOS UTI OCUPADOS | % LEITOS UTI COVID OCUPADOS | % OCUPADA POR COVID |
|--|-----------------------|-----------------------------|---------------------|
| NORTE | 78,21% | 98,32% | 62,86% |
| PIRAPORA | 100,00% | 163,64% | 85,71% |
| PIRAPORA | 100,00% | 163,64% | 85,71% |
| HOSPITAL DR MOISES MAGALHAES FREIRE | 100,00% | 163,64% | 85,71% |
| SALINAS | 100,00% | 100,00% | 100,00% |
| SALINAS | 100,00% | 100,00% | 100,00% |
| HOSPITAL MUNICIPAL DR OSWALDO PREDILIANO SANTANA | 100,00% | 100,00% | 100,00% |
| TAIOBEIRAS | 84,00% | 100,00% | 60,00% |
| TAIOBEIRAS | 84,00% | 100,00% | 60,00% |
| HOSPITAL SANTO ANTONIO | 84,00% | 100,00% | 60,00% |
| JANAÚBA/MONTE AZUL | 81,82% | 100,00% | 69,70% |
| JANAUBA | 82,14% | 105,56% | 67,86% |
| HOSPITAL REGIONAL DE JANAUBA | 82,14% | 105,56% | 67,86% |
| PORTEIRINHA | 80,00% | 80,00% | 80,00% |
| PORTEIRINHA | 80,00% | 80,00% | 80,00% |
| SANTA CASA E HOSPITAL SAO VICENTE | 80,00% | 80,00% | 80,00% |
| MONTES CLAROS | 77,64% | 98,00% | 60,87% |
| MONTES CLAROS | 77,64% | 98,00% | 60,87% |
| COMPLEXO MEDICO PRO VIDA | NaN | 0,00% | NaN |
| HOSPITAL DILSON GODINHO | 100,00% | 150,00% | 83,33% |
| HOSPITAL UNIVERSITARIO CLEMENTE DE FARIA | 92,59% | 120,00% | 88,89% |
| HOSPITAL DAS CLINICAS DOUTOR MARIO RIBEIRO DA SILVEIRA | 73,33% | 100,00% | 66,67% |
| HOSPITAL SANTA CASA DE MONTES CLAROS | 71,74% | 115,00% | 50,00% |
| HOSPITAL AROLDO TOURINHO | 70,00% | 120,00% | 40,00% |
| PRONTOCOR | 60,00% | 40,00% | 40,00% |
| Brasília de Minas/S. Francisco | 52,00% | 66,67% | 40,00% |
| BRASILIA DE | 52,00% | 66,67% | 40,00% |
| HOSPITAL MUNICIPAL SENHORA SANTANA | 52,00% | 66,67% | 40,00% |
| JANUÁRIA | 40,00% | 40,00% | 40,00% |
| JANUARIA | 40,00% | 40,00% | 40,00% |
| HOSPITAL MUNICIPAL DE JANUARIA | 40,00% | 40,00% | 40,00% |
| Total | 78,21% | 98,32% | 62,86% |

FONTE:BI/SES. Disponível em <http://painel.saude.mg.gov.br/>. Acessado em 07/04/2021

Leitos de Enfermaria

O quantitativo de leitos clínicos de enfermaria na Macrorregião Norte cadastrados no SUS é 1.423 e 1340 ativos e com produção em 26 municípios. Em relação à ocupação desses leitos, a macrorregião ocupa o 6º lugar no estado com 74,78% de ocupação geral e também a 6ª posição em ocupação por pacientes COVID-19 com 33,06%.

Figura 18 - Ocupação de Leitos Clínicos por Macrorregião de Saúde

| MACRORREGIÃO | PROPORÇÃO OCUPADA LEITOS ENFERMARIA | PROPORÇÃO OCUPADA POR COVID |
|--------------------|-------------------------------------|-----------------------------|
| TRIÂNGULO DO NORTE | 135,94% | 52,96% |
| LESTE | 92,55% | 42,11% |
| CENTRO | 91,57% | 32,92% |
| NOROESTE | 83,44% | 35,76% |
| VALE DO AÇO | 82,71% | 37,29% |
| NORTE | 74,78% | 33,06% |
| OESTE | 68,59% | 35,09% |
| TRIÂNGULO DO SUL | 67,56% | 18,60% |
| NORDESTE | 67,27% | 18,59% |
| CENTRO SUL | 59,16% | 13,91% |
| JEQUITINHONHA | 58,15% | 18,28% |
| LESTE DO SUL | 57,62% | 19,44% |
| SUDESTE | 56,79% | 18,74% |
| SUL | 46,72% | 17,13% |
| Total | 75,88% | 27,89% |

FONTE:BI/SES. Disponível em <http://painel.saude.mg.gov.br/>. Acessado em 07/04/2021

Analisando o total de leitos clínicos na macrorregião Norte, observa-se uma ocupação de 74,78%, o que nos coloca em situação de alerta. Dos 1.002 pacientes internados 443 deste foram por CID COVID.

Figura 19 Ocupação de Leitos de Enfermaria na Macrorregião Norte



FONTE:BI/SES. Disponível em <http://painel.saude.mg.gov.br/>. Acessado em 07/04/2021

Quando verificamos esta ocupação por microrregião dentro da macrorregião Norte, observa-se que a microrregião de Montes Claros com ocupação de 106,99%, sendo 52,50% por COVID, seguida de Bocaiúva com taxa de ocupação com 73,81% e com 16,67% por COVID, logo em seguida temos a microrregião de Francisco Sá com a taxa de 71,21% sendo que 40,91% por COVID. As demais microrregiões apresentam valores entre 70,13% e 28,13% de ocupação.

Figura 20 – Ocupação de Leitos Clínicos por Microrregião de Saúde

| MACRORREGIÃO | PROPORÇÃO OCUPADA LEITOS ENFERMARIA | PROPORÇÃO OCUPADA POR COVID |
|----------------------------------|-------------------------------------|-----------------------------|
| NORTE | 74,78% | 33,06% |
| ☐ MONTES CLAROS | 106,99% | 52,50% |
| ☐ BOCAIÚVA | 73,81% | 16,67% |
| ☐ FRANCISCO SÁ | 71,21% | 40,91% |
| ☐ PIRAPORA | 70,13% | 24,68% |
| ☐ SALINAS | 59,18% | 14,29% |
| ☐ Brasília de Minas/S. Francisco | 56,96% | 23,42% |
| ☐ JANAÚBA/MONTE AZUL | 55,85% | 24,47% |
| ☐ TAIÓBEIRAS | 51,91% | 16,03% |
| ☐ CORAÇÃO DE JESUS | 40,00% | 12,00% |
| ☐ JANUÁRIA | 32,39% | 15,49% |
| ☐ MANGA | 28,13% | 6,25% |
| Total | 74,78% | 33,06% |

FONTE: BI/SES. Disponível em <http://painel.saude.mg.gov.br/>. Acessado em 07/04/2021

A Microrregião de Montes Claros apresenta a maior quantidade de leitos da Macrorregião Norte apresentando 501 leitos, todos estão ativos e com produção informada. A ocupação está maior que a margem de segurança prevista para rede assistencial da região que seria uma taxa de ocupação inferior a 85% conforme preconizado pela SES/MG e verificamos que do total de leitos existentes na microrregião, 536 encontram-se ocupados (106,99%), sendo 263 por internações com diagnósticos relacionados ao COVID-19.

Figura 21 Ocupação de Leitos Clínicos na Microrregião de Saúde de Montes Claros



FONTE: BI/SES. Disponível em <http://painel.saude.mg.gov.br/>. Acessado em 07/04/2021

Quando analisamos o município de Montes Claros polo da Macrorregião Norte, observamos que o município conta com 479 leitos de enfermaria, 479 com produção e destes 534 ocupados mostrando uma proporção de ocupação de 111,48%, sendo 262 internados por diagnósticos relacionados ao COVID-19.

Figura 22 – Ocupação de Leitos Clínicos no município de Montes Claros



FONTE: BI/SES. Disponível em <http://painel.saude.mg.gov.br/>. Acessado em 07/04/2021

Observa-se também que a maior ocupação dos leitos clínicos está nos hospitais localizados no município de Montes Claros muitos com mais de 100% de ocupação, tendo o hospital das Clínicas Doutor Mario Ribeiro da Silveira a maior ocupação de pacientes por COVID com 177,01%.

Figura 23 – Ocupação de Leitos Clínicos por Estabelecimentos de Saúde da no Município de Montes Claros

| MACRORREGIÃO | PROPORÇÃO OCUPADA LEITOS ENFERMÁRIA | PROPORÇÃO OCUPADA POR COVID |
|--|-------------------------------------|-----------------------------|
| ☐ NORTE | 111,48% | 54,70% |
| ☐ MONTES CLAROS | 111,48% | 54,70% |
| ☐ MONTES CLAROS | 111,48% | 54,70% |
| Complexo Medico Pro Vida | NaN | NaN |
| Hospital Da Plastica Especialidades Medicas | NaN | NaN |
| Hospital Dilson Godinho | 261,76% | 100,00% |
| Hospital Das Clinicas Doutor Mario Ribeiro Da Silveira | 218,39% | 177,01% |
| Hospital Universitario Clemente De Faria | 85,45% | 25,45% |
| Hospital Santa Casa De Montes Claros | 79,87% | 11,32% |
| Hospital Aroldo Tourinho | 69,32% | 26,14% |
| Oculari Hospital Oftalmologico | NaN | NaN |
| Otorrino Center | NaN | NaN |
| Prontocor | 65,22% | 60,87% |
| Pronto Atendimento De Saude Dr Alpheu Goncalves De Quadros | 15,15% | 15,15% |
| Total | 111,48% | 54,70% |

FONTE: BI/SES. Disponível em <http://painel.saude.mg.gov.br/>. Acessado em 07/04/2021

Ao analisar a ocupação de leitos de enfermaria na Macrorregião Norte por estabelecimento de saúde, verifica-se com as maiores taxas de ocupação por COVID-19 o Hospital das Clínicas Doutor Mário Ribeiro da Silveira (177,01%) tendo 87 leitos, o Hospital Nossa Senhora Aparecida em Varzelândia (100,00%) com 13 leitos e Hospital Dilson Godinho (100%) com 34 leitos.

Figura 24 – Ocupação de Leitos Clínicos por Estabelecimentos de Saúde da na Macro Norte

| MACRORREGIÃO | PROPORÇÃO OCUPADA LEITOS ENFERMARIA | PROPORÇÃO OCUPADA POR COVID |
|--|--|--------------------------------|
| NORTE | 74,78% | 33,06% |
| MONTES CLAROS | 106,99% | 52,50% |
| MONTES CLAROS | 111,48% | 54,70% |
| Complexo Medico Pro Vida | NaN | NaN |
| Hospital Da Plastica Especialidades Medicas | NaN | NaN |
| Hospital Dilson Godinho | 261,76% | 100,00% |
| Hospital Das Clinicas Doutor Mario Ribeiro Da Silveira | 218,39% | 177,01% |
| Hospital Universitario Clemente De Faria | 85,45% | 25,45% |
| Hospital Santa Casa De Montes Claros | 79,87% | 11,32% |
| Hospital Aroldo Tourinho | 69,32% | 26,14% |
| Oculari Hospital Oftalmologico | NaN | NaN |
| Otorrino Center | NaN | NaN |
| Prontocor | 65,22% | 60,87% |
| Pronto Atendimento De Saude Dr Alpheu Goncalves De Quadros | 15,15% | 15,15% |
| MIRABELA | 9,09% | 4,55% |
| Hospital Municipal Sao Sebastiao | 9,09% | 4,55% |
| BOCAIUVA | 73,81% | 16,67% |
| BOCAIUVA | 73,81% | 16,67% |
| Hospital Municipal De Bocaiuva | 73,81% | 16,67% |
| FRANCISCO SÁ | 71,21% | 40,91% |
| CAPITAO ENEAS | NaN | NaN |
| Santa Casa E Hospital Nossa Senhora Da Guia | NaN | NaN |
| FRANCISCO SA | 96,97% | 69,70% |
| Hospital Municipal De Francisco Sa | 96,97% | 69,70% |
| GRAO MOGOL | 45,45% | 12,12% |
| Hospital Afranio Augusto Figueiredo | 45,45% | 12,12% |

| MACRORREGIÃO | PROPORÇÃO OCUPADA LEITOS ENFERMARIA | PROPORÇÃO OCUPADA POR COVID |
|---|--|--------------------------------|
| <input type="checkbox"/> PIRAPORA | 70,13% | 24,68% |
| <input type="checkbox"/> BURITIZEIRO | NaN | NaN |
| Hospital Municipal Rodolfo Malard | NaN | NaN |
| <input type="checkbox"/> VARZEA DA PALMA | 85,71% | 40,00% |
| Hospital Adolf Ensck | NaN | NaN |
| Hospital Municipal E Pronto Socorro De Varzea Da Palma | 85,71% | 40,00% |
| <input type="checkbox"/> PIRAPORA | 57,14% | 11,90% |
| Hospital Dr Moises Magalhaes Freire | 57,14% | 11,90% |
| Hospital Geral E Pronto Atendimento Unimed | NaN | NaN |
| <input type="checkbox"/> SALINAS | 59,18% | 14,29% |
| <input type="checkbox"/> SALINAS | 59,18% | 14,29% |
| Hospital Municipal Dr Oswaldo Prediliano Santana | 59,18% | 14,29% |
| Hospital Sao Lucas | NaN | NaN |
| Ifmg Campus Salinas | NaN | NaN |
| Hospital De Campanha | NaN | NaN |
| Policlinica Salinense | NaN | NaN |
| Samede | NaN | NaN |
| Unidade De Pronto Atendimento Arquiteclino Guimaraes | NaN | NaN |
| <input type="checkbox"/> Brasília de Minas/S. Francisco | 56,96% | 23,42% |
| <input type="checkbox"/> SAO ROMAO | 112,50% | 62,50% |
| Hospital Assistencial Manoel Simoes Caxito | 112,50% | 62,50% |
| <input type="checkbox"/> VARZELANDIA | 107,69% | 100,00% |
| Hospital Nossa Senhora Aparecida | 107,69% | 100,00% |
| <input type="checkbox"/> SAO JOAO DA PONTE | 57,14% | 23,81% |
| Hospital Sao Geraldo | 57,14% | 23,81% |

Nº 14 Semana Epidemiológica 14

Data da atualização: 07/04/2021

| MACRORREGIÃO | PROPORÇÃO OCUPADA LEITOS ENFERMARIA | PROPORÇÃO OCUPADA POR COVID |
|---|--|--------------------------------|
| <input type="checkbox"/> BRASÍLIA DE MINAS | 53,13% | 15,63% |
| Hospital Municipal Senhora Santana | 53,13% | 15,63% |
| Hospital Sao Vicente | NaN | NaN |
| <input type="checkbox"/> SÃO FRANCISCO | 46,88% | 6,25% |
| Unidade Mista Municipal Dr Bricio De Castro Dourado | 46,88% | 6,25% |
| <input type="checkbox"/> URUCUIA | 30,00% | 10,00% |
| Hospital Municipal Gricia Lisboa De Rezende | 30,00% | 10,00% |
| <input type="checkbox"/> JANAÚBA/MONTE AZUL | 55,85% | 24,47% |
| <input type="checkbox"/> JAIBA | 75,00% | 25,00% |
| Hospital Municipal De Jaiba | 75,00% | 25,00% |
| <input type="checkbox"/> MONTE AZUL | 71,43% | 10,71% |
| Hospital E Maternidade Nossa Senhora Das Gracas | 71,43% | 10,71% |
| <input type="checkbox"/> PORTEIRINHA | 65,38% | 34,62% |
| Santa Casa E Hospital Sao Vicente | 65,38% | 34,62% |
| <input type="checkbox"/> JANAUBA | 51,55% | 24,74% |
| Centro Medico | NaN | NaN |
| Hospital Regional De Janauba | 55,42% | 28,92% |
| Fundajan | 28,57% | 0,00% |
| <input type="checkbox"/> ESPINOSA | 36,00% | 28,00% |
| Fundacao Hospitalar Do Municipio De Espinosa | 36,00% | 28,00% |
| <input type="checkbox"/> TAIÓBEIRAS | 51,91% | 16,03% |
| <input type="checkbox"/> TAIÓBEIRAS | 65,82% | 21,52% |
| Hospital Santo | 65,82% | 21,52% |
| <input type="checkbox"/> RIO PARDO DE MINAS | 52,94% | 17,65% |
| Hospital Tacito De Freitas Costa | 52,94% | 17,65% |
| <input type="checkbox"/> SÃO JOÃO DO | 20,00% | 2,86% |
| Hospital Sao Joao Do Paraíso | 20,00% | 2,86% |
| <input type="checkbox"/> CORAÇÃO DE JESUS | 40,00% | 12,00% |
| <input type="checkbox"/> CORAÇÃO DE JESUS | 40,00% | 12,00% |
| Hospital Municipal Sao Vicente De Paulo | 40,00% | 12,00% |
| <input type="checkbox"/> JANUÁRIA | 32,39% | 15,49% |
| <input type="checkbox"/> JANUÁRIA | 33,33% | 16,67% |
| Hospital Municipal De Januária | 33,33% | 16,67% |
| <input type="checkbox"/> ITACARAMBI | 29,41% | 11,76% |
| Hospital Municipal Gerson Dias | 29,41% | 11,76% |
| <input type="checkbox"/> MANGA | 28,13% | 6,25% |
| <input type="checkbox"/> MANGA | 42,86% | 14,29% |
| Fhahc | 42,86% | 14,29% |
| <input type="checkbox"/> MONTALVANIA | 16,67% | 0,00% |
| Hospital Cristo Rei | 16,67% | 0,00% |

FONTE: BI/SES. Disponível em <http://painel.saude.mg.gov.br/>. Acessado em 07/04/2021

5 SURTOS

A Macrorregião Norte apresentou até o dia 29 de Março de 2021 um registro de 82 surtos confirmados e 8 em investigação, distribuídos em 24 municípios da região. Nestes foram registrados 1.738 casos confirmados para Covid19, sendo eles 173 profissionais de saúde e 66 idosos.

Distribuição dos surtos associados ao COVID-19 por município de residência e tipo de estabelecimento de ocorrência

Figura 25 Ocorrência de Surtos por Município na Macrorregião Norte

| MACRO | Surtos | Casos Confirmados | Número de expostos |
|------------------------|-----------|-------------------|--------------------|
| ☐ NORTE | 82 | 1.738 | 3.424 |
| ☐ JANUÁRIA | 30 | 672 | 174 |
| SAO JOAO DA PONTE | 8 | 24 | |
| VARZELANDIA | 7 | 33 | 22 |
| BRASILIA DE | 6 | 527 | |
| JANUARIA | 5 | 17 | 23 |
| MANGA | 2 | 51 | 129 |
| ICARAI DE MINAS | 1 | 6 | |
| SAO FRANCISCO | 1 | 14 | |
| ☐ MONTES CLAROS | 30 | 774 | 2.543 |
| MONTES CLAROS | 10 | 294 | 475 |
| BOCAIUVA | 3 | 83 | 659 |
| JANAUBA | 3 | 67 | 376 |
| FRANCISCO SA | 2 | 26 | 78 |
| JAIBA | 2 | 27 | 62 |
| TAIOBEIRAS | 2 | 78 | 136 |
| CAPITAO ENEAS | 1 | 14 | 310 |
| ESPINOSA | 1 | 35 | 123 |
| GRAO MOGOL | 1 | 9 | 15 |
| MIRABELA | 1 | 3 | |
| MONTE AZUL | 1 | 9 | 108 |
| PORTEIRINHA | 1 | 43 | 43 |
| SALINAS | 1 | 78 | 132 |
| VERDELANDIA | 1 | 8 | 26 |
| ☐ PIRAPORA | 22 | 292 | 707 |
| PIRAPORA | 14 | 221 | 574 |
| BURITIZEIRO | 4 | 25 | 32 |
| VARZEA DA PALMA | 4 | 46 | 101 |
| Total | 82 | 1.738 | 3.424 |

Fonte: BI SES/MG. Disponível em <http://painel.saude.mg.gov.br/>. Acessado em 07/04/2021

Figura 26 Ocorrência de Surtos por Tipo de Estabelecimento na Macro Norte

| Tipo de Estabelecimento | Surtos | Casos Confirmados | Número de Expostos |
|-------------------------|-----------|-------------------|--------------------|
| EMPRESA | 27 | 366 | 1.481 |
| SERVICO DE SAUDE | 24 | 793 | 741 |
| UNIDADE PRISIONAL | 10 | 231 | 813 |
| NAO INFORMADO | 6 | 120 | 16 |
| ILPI | 4 | 96 | 129 |
| SEGURANCA PUBLICA | 4 | 70 | 127 |
| SERVICOS PUBLICOS | 3 | 34 | 35 |
| SERVICO DE ACOLHIMENTO | 2 | 14 | 61 |
| COMUNIDADE RELIGIOSA | 1 | 10 | |
| UNIDADE SOCIOEDUCATIVA | 1 | 4 | 21 |
| Total | 82 | 1.738 | 3.424 |

Fonte: BI SES/MG. Disponível em <http://painel.saude.mg.gov.br/>. Acessado em 07/04/2021

Desses 82 surtos ocorridos, 10 foram registrados em sistema prisional, 24 em serviços de saúde, 04 em Instituição de Longa Permanência de Idosos, 01 em Serviço de Acolhimento, 03 em Serviço Público, 04 em Segurança Pública, 27 em Empresas Privadas, 01 surto em Unidade Sócioeducativa e 06 em estabelecimento não informado.

4 SINDROME RESPIRATÓRIA AGUDA GRAVE

6.1 Comparação de casos acumulados em 2020 e 2021

O gráfico abaixo demonstra o número acumulado de casos de SRAG em 2020 (linha verde) e 2021 (linha vermelha) por semana epidemiológica. Em 2020 constata-se uma elevação de casos a partir da 11ª semana, esse aumento possivelmente se deve a pandemia de COVID-19. Em 2021 na SE05 percebe-se uma elevação em relação a 2020, em que no mesmo período de 2020 ainda não havia relatos da pandemia e nenhum registro de SRAG.

Gráfico 14 - Comparação de casos acumulados de SRAG em 2020 e 2021 da Macrorregião Norte

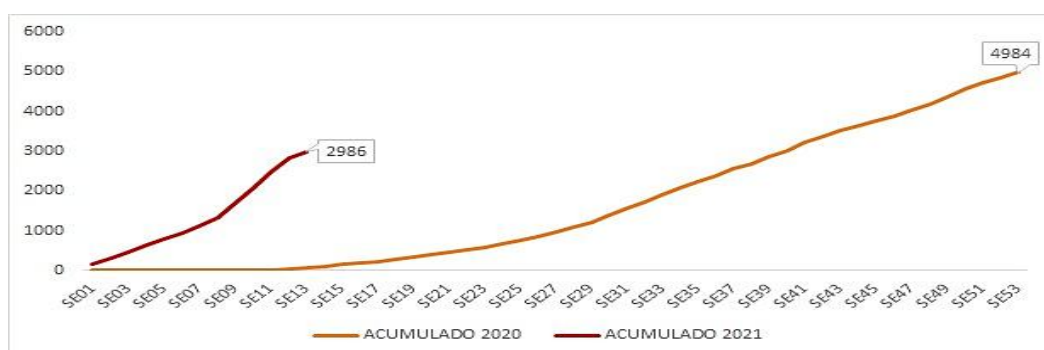

FONTE: Sistema de Informação de Vigilância Epidemiológica da Gripe. Acessado em 07/04/2021

6.2 Número de hospitalizações por SRAG em 2020 e 2021

No gráfico abaixo se observa o acumulado dos anos das três Unidades Regionais de Saúde por semana epidemiológica. Nesta última SE13 verifica-se uma queda acentuada das hospitalizações por SRAG comparadas as três semanas anteriores.

Gráfico 15 Número de hospitalizações por URS no ano de 2020 e 2021

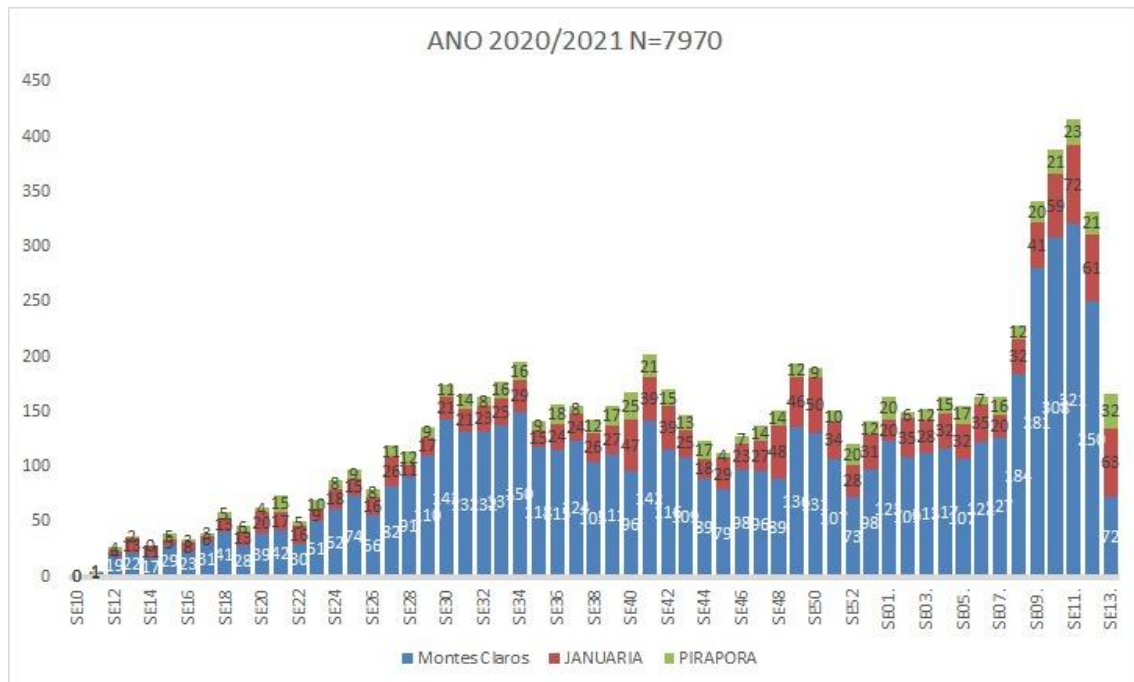

FONTE: Sistema de Informação de Vigilância Epidemiológica da Gripe. Acessado em 07/04/2021

Gráfico 16 Percentual de hospitalizações por faixa etária no ano de 2021

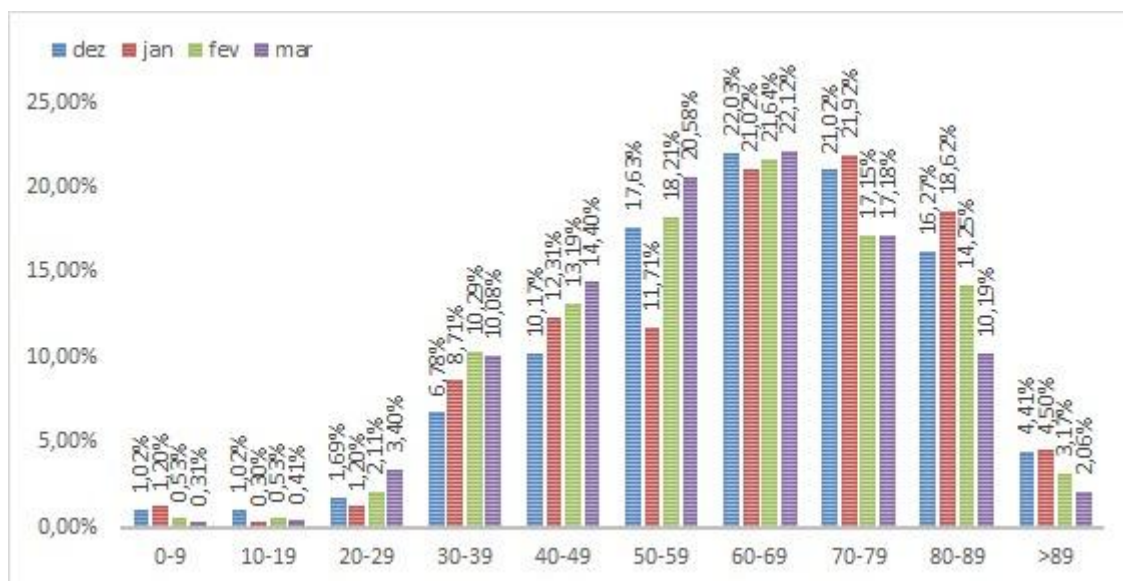

FONTE: Sistema de Informação de Vigilância Epidemiológica da Gripe. Acessado em 07/04/2021

No gráfico acima observa-se uma mudança do perfil de internações uma vez que, ocorreu aumento das hospitalizações na macrorregião Norte no último mês de março nas faixas etárias entre 20-59 anos, quando comparada com os três meses anteriores. Além disso, observa-se uma diminuição das hospitalizações nas faixas etárias a partir de 70 anos que pode estar relacionado ao início da vacinação, principalmente na faixa etária maior que 89 anos.

6.3 Óbitos por SRAG

Na tabela abaixo se observa o número total de óbitos por Síndrome Respiratória Aguda Grave- SRAG por Unidade Regional até a semana epidemiológica 13/2021 correspondente a um “N” igual a 1.409 óbitos.

Tabela 3 Óbitos por SRAG em 2020 e 2021

| REGIONAL | SRAG | COVID | Total Geral |
|--------------------|------------|--------------|-------------|
| JANUARIA | 60 | 143 | 203 |
| MONTES CLAROS | 153 | 922 | 1075 |
| PIRAPORA | 50 | 81 | 131 |
| Total Geral | 263 | 1.146 | 1409 |

FONTE: Sistema de Informação de Vigilância Epidemiológica da Gripe. Acessado em 07/04/2021.

7. VIGILÂNCIA LABORATORIAL

7.1 Exames laboratoriais realizados na rede pública e privada

Refere-se aos exames para detecção de SARS-CoV-2 por Biologia Molecular (RT-PCR) e Exames para detecção da COVID-19 por Método Sorológico (Testes Rápidos) realizados por Laboratórios Privados e públicos nessa macrorregião.

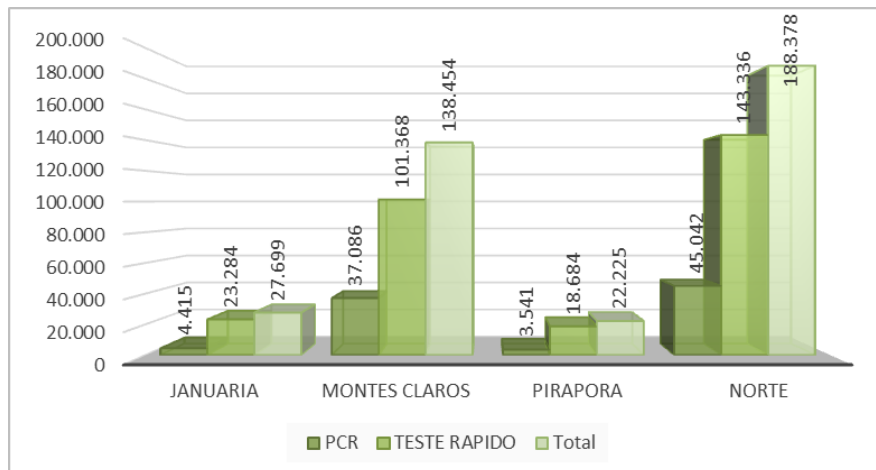
Gráfico 16 Exames realizados rede pública e privada por URS, Macrorregião Norte.

FONTE: CSV laboratórios. Acessado em 06/04/2021.

Na Macrorregião Norte foram processadas **188.378** amostras até dia 06 de abril de 2021, constituindo taxa de testagem de **11.051/100.000** de habitantes, com positividade de 30% estando em situação de crítica em todas as regionais e métodos.

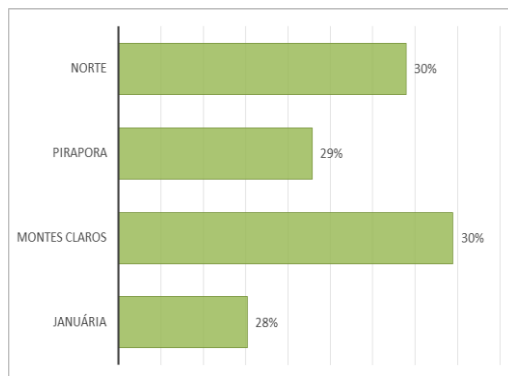
Gráfico 17 Positividade por URS, Macrorregião Norte, 2020.

FONTE: CSV laboratório e ESUS-VE. Acessado em 06/04/2021.

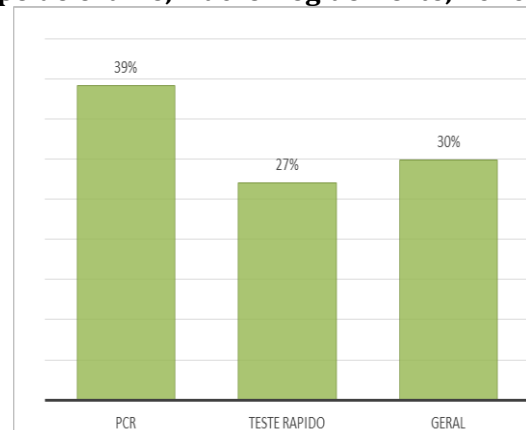
Gráfico 18 Percentual de Positividade por tipo de exame, Macrorregião Norte, 2020.

8. SITUAÇÃO DA VACINAÇÃO Sars-CoV-2

Implantada com o intuito de gerar informações complementares e em tempo real sobre a vacinação no estado, o vacinômetro, ferramenta de monitoramento das vacinas de COVID-19, deve ser preenchido diariamente pelos municípios e geram informações que podem ser acessadas publicamente. A situação de vacinação na macrorregião norte encontra-se como a seguir:

Figura 28 Vacinômetro Macrorregião Norte, 2021.

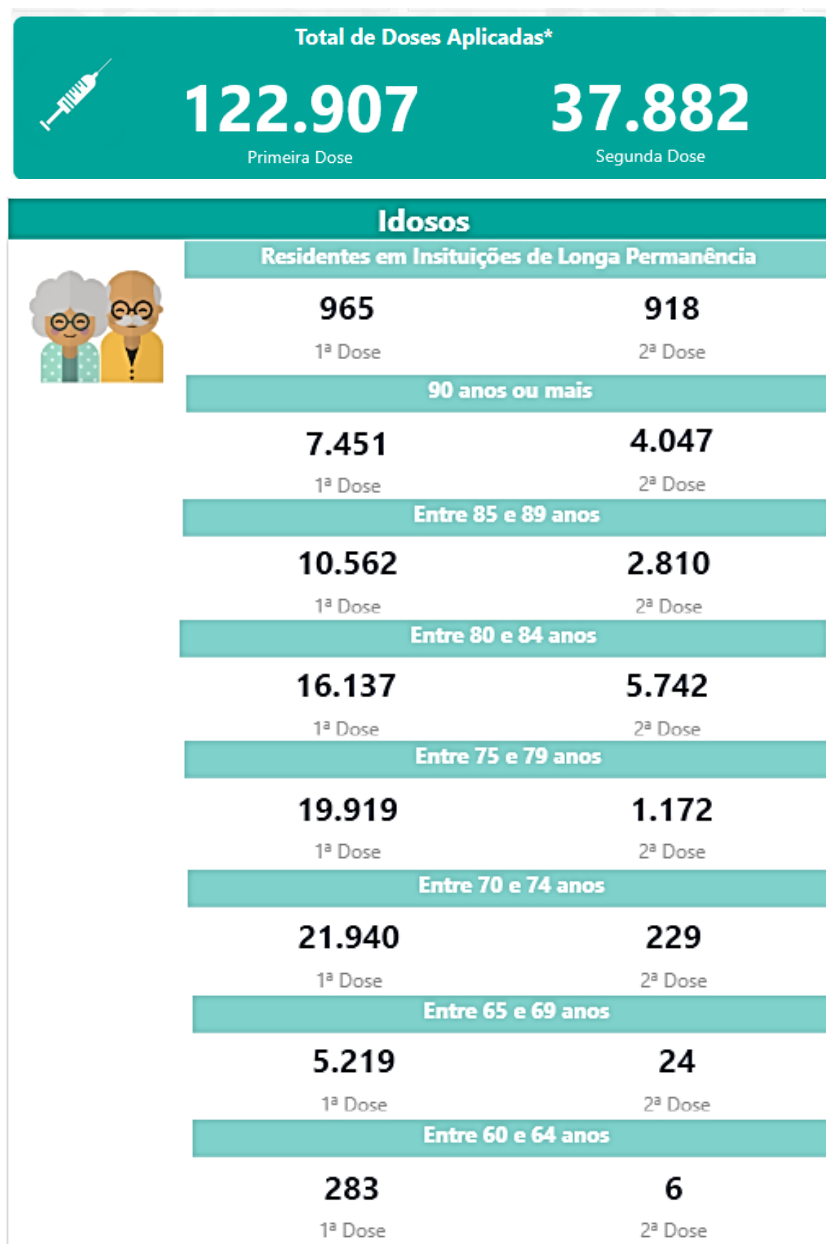

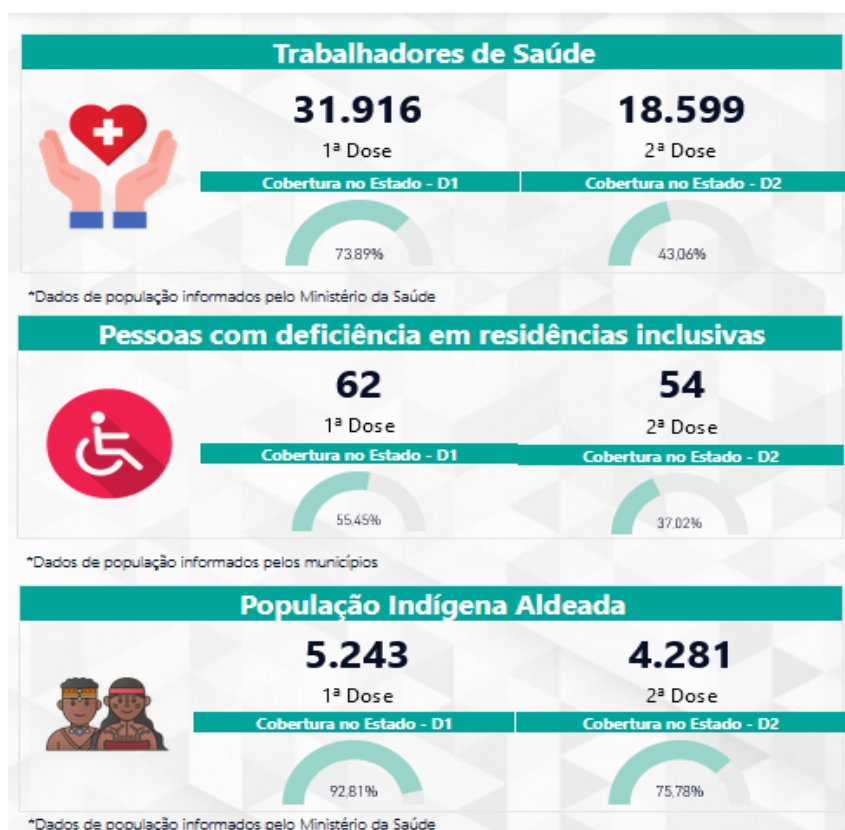

Fonte: coronavirus.saude.mg.gov.br/vacinometro. Atualizado em 07/04/2021.

As vacinas foram distribuídas na Macrorregião Norte, de forma gradual a fim de garantir o acondicionamento adequado na rede de frio, conforme tabela abaixo:

Tabela 04 Distribuição de vacinas por município, SRS Montes Claros. 2021.

| MUNICÍPIOS | 1ª rem | 2ª rem | 3ª rem | 4ª rem | 5ª rem | 6ª rem | 7ª rem | 8ª rem | 9ª rem | 10ª rem | TOTAL |
|---------------|------------|-----------|------------|------------|------------|------------|------------|---------|---------|---------|-------|
| | 19 e 20/01 | 01e 03/02 | 10 e 11/02 | 02 e 03/03 | 08 e 09/03 | 14 e 15/03 | 22 e 23/03 | 26/m ar | 29/m ar | 06/abr | |
| Berizal | 15 | 72 | 95 | 70 | 50 | 40 | 150 | 130 | 100 | 240 | 962 |
| Bocaiúva | 421 | 981 | 770 | 520 | 370 | 290 | 1250 | 1245 | 800 | 1.940 | 8587 |
| Botumirim | 19 | 97 | 98 | 70 | 60 | 40 | 160 | 160 | 120 | 250 | 1074 |
| Capitão Enéas | 39 | 155 | 173 | 150 | 120 | 80 | 360 | 30 | 210 | 530 | 1847 |
| Catuti | 14 | 60 | 96 | 70 | 60 | 40 | 180 | 290 | 110 | 270 | 1190 |
| C. dos Poções | 23 | 92 | 160 | 130 | 110 | 70 | 310 | 260 | 170 | 440 | 1765 |
| C. de Jesus | 91 | 363 | 452 | 340 | 260 | 200 | 810 | 955 | 480 | 1.230 | 5181 |
| Cristália | 18 | 77 | 98 | 60 | 50 | 30 | 130 | 250 | 80 | 200 | 993 |
| C. de Dentro | 17 | 75 | 116 | 100 | 80 | 60 | 230 | 200 | 140 | 350 | 1368 |
| E. Navarro | 27 | 132 | 150 | 110 | 80 | 60 | 250 | 220 | 150 | 390 | 1569 |
| Espinosa | 68 | 290 | 562 | 450 | 360 | 260 | 1020 | 980 | 600 | 1.500 | 6090 |

| | | | | | | | | | | | |
|------------------|------|-------|------|-------|------|------|-------|-------|-------|--------|-------|
| F. Dumont | 16 | 62 | 100 | 70 | 60 | 40 | 140 | 140 | 110 | 220 | 958 |
| Francisco Sá | 162 | 302 | 350 | 300 | 230 | 170 | 720 | 920 | 480 | 1.200 | 4834 |
| Fruta de Leite | 19 | 77 | 117 | 100 | 80 | 50 | 180 | 180 | 120 | 290 | 1213 |
| Gameleiras | 14 | 71 | 97 | 70 | 50 | 40 | 170 | 405 | 110 | 290 | 1317 |
| Glaucilândia | 15 | 60 | 80 | 60 | 50 | 30 | 130 | 110 | 70 | 190 | 795 |
| Grão Mogol | 37 | 155 | 216 | 140 | 120 | 90 | 380 | 350 | 250 | 590 | 2328 |
| Guaraciama | 11 | 47 | 80 | 60 | 50 | 40 | 150 | 130 | 100 | 240 | 908 |
| Indaiabira | 23 | 92 | 139 | 110 | 90 | 60 | 260 | 325 | 160 | 380 | 1639 |
| Itacambira | 12 | 57 | 81 | 60 | 50 | 40 | 170 | 150 | 100 | 280 | 1000 |
| Jafba | 79 | 346 | 347 | 240 | 170 | 150 | 650 | 1075 | 470 | 1.100 | 4627 |
| Janaúba | 1052 | 1997 | 1175 | 810 | 560 | 440 | 1890 | 4.370 | 1.170 | 3.000 | 16464 |
| Jequitaiá | 26 | 176 | 210 | 120 | 90 | 70 | 260 | 220 | 170 | 380 | 1722 |
| J. Felício | 17 | 74 | 100 | 80 | 60 | 50 | 180 | 190 | 120 | 320 | 1191 |
| Josenópolis | 12 | 58 | 82 | 60 | 50 | 30 | 130 | 100 | 80 | 180 | 782 |
| Juramento | 19 | 76 | 85 | 60 | 50 | 30 | 150 | 120 | 90 | 230 | 910 |
| L. dos Patos | 13 | 58 | 80 | 70 | 50 | 30 | 130 | 130 | 90 | 210 | 861 |
| Mamonas | 17 | 75 | 138 | 120 | 110 | 70 | 290 | 260 | 150 | 430 | 1660 |
| Matias Cardoso | 28 | 120 | 132 | 100 | 80 | 50 | 230 | 565 | 730 | 360 | 2395 |
| Mato Verde | 37 | 186 | 259 | 200 | 150 | 110 | 440 | 390 | 270 | 660 | 2702 |
| Mirabela | 43 | 194 | 273 | 200 | 150 | 120 | 460 | 460 | 280 | 700 | 2880 |
| Monte Azul | 77 | 317 | 450 | 300 | 270 | 200 | 820 | 1660 | 490 | 1.290 | 5874 |
| Montes Claros | 9483 | 14310 | 5530 | 4.290 | 2750 | 2290 | 10200 | 9.350 | 6.660 | 16.790 | 81653 |
| Montezuma | 24 | 94 | 120 | 100 | 50 | 50 | 210 | 190 | 130 | 340 | 1308 |
| Ninheira | 29 | 99 | 180 | 150 | 120 | 90 | 360 | 300 | 200 | 520 | 2048 |
| N. Porteirinha | 19 | 88 | 99 | 80 | 60 | 50 | 220 | 190 | 130 | 350 | 1286 |
| Novorizonte | 13 | 59 | 112 | 100 | 80 | 50 | 210 | 164 | 110 | 290 | 1188 |
| Olhos d'Água | 18 | 76 | 78 | 50 | 30 | 30 | 120 | 100 | 90 | 200 | 792 |
| Padre Carvalho | 13 | 59 | 82 | 50 | 50 | 30 | 130 | 110 | 100 | 190 | 814 |
| Pai Pedro | 14 | 60 | 96 | 70 | 60 | 40 | 180 | 735 | 120 | 280 | 1655 |
| Porteirinha | 181 | 484 | 653 | 520 | 400 | 290 | 1530 | 1215 | 790 | 1.880 | 7943 |
| R. Machado | 22 | 92 | 140 | 110 | 80 | 60 | 250 | 375 | 160 | 390 | 1679 |
| R.Pardo de Minas | 63 | 263 | 331 | 300 | 230 | 170 | 730 | 690 | 470 | 1.140 | 4387 |
| Rubelita | 31 | 136 | 160 | 110 | 80 | 60 | 250 | 250 | 140 | 380 | 1597 |
| Salinas | 263 | 746 | 877 | 670 | 510 | 370 | 1500 | 1695 | 840 | 2.180 | 9651 |
| S. C. de Salinas | 17 | 75 | 117 | 80 | 60 | 50 | 180 | 150 | 110 | 260 | 1099 |
| S. A. do Retiro | 21 | 90 | 98 | 80 | 60 | 50 | 200 | 205 | 120 | 310 | 1234 |
| S. João da Lagoa | 17 | 98 | 110 | 20 | 30 | 30 | 140 | 175 | 100 | 220 | 940 |
| S. João do Pacuí | 15 | 72 | 78 | 70 | 50 | 40 | 150 | 120 | 100 | 230 | 925 |

| | | | | | | | | | | | |
|----------------------|--------------|--------------|--------------|--------------|-------------|-------------|--------------|--------------|--------------|--------------|--------------|
| S. J. do Paraíso | 51 | 305 | 353 | 290 | 230 | 170 | 710 | 630 | 420 | 1.080 | 4239 |
| Serranópolis | 14 | 60 | 96 | 70 | 60 | 40 | 160 | 250 | 100 | 260 | 1110 |
| Taiobeiras | 502 | 858 | 622 | 410 | 360 | 230 | 1000 | 930 | 620 | 1.240 | 6772 |
| Vargem Grande | 15 | 61 | 83 | 70 | 50 | 30 | 130 | 110 | 90 | 200 | 839 |
| Verdelândia | 19 | 88 | 99 | 70 | 50 | 40 | 170 | 210 | 110 | 260 | 1116 |
| DISTRIBUI DAS | 13325 | 25267 | 17475 | 13160 | 9620 | 7340 | 31510 | 35380 | 20280 | 48870 | 22227 |

FONTE: Núcleo de Vigilância Epidemiológica/SRS Montes Claros. Atualizado em 07/04/2021.

Tabela 05 Distribuição de vacinas por município, GRS Pirapora. 2021

| MUNICÍPIOS | 1ª REMESSA | 2ª REMESSA | 3ª REMESSA | 4ª REMESSA | 5ª REMESSA | 6ª REMESSA | 7ª REMESSA | 8ª REMESSA | 9ª REMESSA | 10ª REMESSA | 11ª REMESSA | TOTAL |
|-------------------|-------------|-------------|-------------|--------------|-------------|-------------|-------------|-------------|-------------|-------------|-------------|--------------|
| | 19 e 20/01 | 01 e 03/02 | 10 e 11/02 | 26/fev | 05/mar | 12/mar | 19/mar | 26/mar | 27/mar | | | |
| Buritizinho | 292 | 338 | 260 | 300 | 220 | 260 | 480 | 540 | 730 | 730 | 920 | 5070 |
| Ibiaí | 86 | 88 | 120 | 180 | 100 | 110 | 160 | 410 | 140 | 140 | 330 | 1864 |
| Lassance | 118 | 110 | 100 | 90 | 80 | 80 | 140 | 270 | 200 | 120 | 270 | 1578 |
| Pirapora | 636 | 1390 | 660 | 740 | 560 | 580 | 1340 | 1335 | 1060 | 1060 | 2200 | 11561 |
| Ponto Chique | 56 | 64 | 60 | 80 | 60 | 60 | 100 | 90 | 80 | 80 | 680 | 1410 |
| Santa Fé de Minas | 52 | 62 | 60 | 80 | 40 | 60 | 80 | 240 | 170 | 70 | 150 | 1064 |
| Várzea da Palma | 320 | 402 | 380 | 450 | 340 | 400 | 680 | 1025 | 710 | 710 | 1420 | 6837 |
| TOTAL | 1560 | 2454 | 1640 | 1.920 | 1400 | 1550 | 2980 | 3910 | 3090 | 2910 | 5970 | 29384 |

FONTE: Núcleo de Vigilância Epidemiológica/GRS Pirapora. Atualizado em 30/03/2021. *Não Foi informada a última remessa.

Tabela 06 Distribuição de vacinas por município, GRS Januária. 2021.

| MUNICÍPIOS | 1ª REMESSA | 2ª REMESSA | 3ª REMESSA | 4ª REMESSA | 5ª REMESSA | 6ª REMESSA | 7ª REMESSA | 8ª REMESSA | 9ª REMESSA | 10ª REMESSA | 11ª REMESSA | TOTAL |
|-------------------|------------|------------|------------|------------|------------|------------|------------|------------|------------|-------------|-------------|-------|
| | 19 e 20/01 | 01 e 03/02 | 10 e 11/02 | 01/03/2020 | 08/mar | 15/mar | 22/mar | 26/mar | 29/mar | 05/abr | 05/abr | |
| Bonito de Minas | 42 | 108 | 140 | 160 | 160 | 140 | 240 | 1.125 | 180 | | 410 | 2705 |
| Brasília de Minas | 1070 | 410 | 520 | 600 | 480 | 540 | 830 | 960 | 610 | 190 | 1.600 | 7810 |
| Campo Azul | 26 | 81 | 80 | 80 | 80 | 80 | 110 | 90 | 100 | | 210 | 937 |
| Conégo Marinho | 40 | 96 | 120 | 160 | 120 | 140 | 210 | 280 | 160 | | 430 | 1756 |
| Ibiracatu | 30 | 83 | 80 | 100 | 80 | 100 | 140 | 120 | 100 | | 270 | 1103 |
| Icarai de Minas | 48 | 122 | 120 | 150 | 120 | 140 | 210 | 180 | 170 | | 400 | 1660 |
| Itacarambi | 72 | 163 | 200 | 240 | 230 | 240 | 400 | 495 | 270 | | 680 | 2990 |
| Januária | 524 | 780 | 880 | 1060 | 860 | 940 | 1460 | 4.330 | 1150 | 310 | 2.860 | 15154 |
| Japonvar | 52 | 100 | 120 | 140 | 100 | 120 | 190 | 170 | 160 | | 380 | 1532 |
| Juvenília | 30 | 94 | 80 | 80 | 80 | 80 | 110 | 100 | 120 | | 240 | 1014 |

| | | | | | | | | | | | | |
|--------------------------------|--------------|--------------|-------------|-------------|-------------|--------------|-------------|---------------|-------------|--------------|---------------|---------------|
| Lontra | 48 | 123 | 140 | 180 | 140 | 160 | 250 | 270 | 210 | 90 | 470 | 2081 |
| Luislândia | 44 | 101 | 100 | 100 | 80 | 100 | 130 | 200 | 110 | | 270 | 1235 |
| Manga | 360 | 210 | 280 | 330 | 260 | 260 | 430 | 2.115 | 330 | 290 | 830 | 5695 |
| Miravânia | 40 | 80 | 80 | 90 | 80 | 80 | 120 | 90 | 90 | 265 | 220 | 1235 |
| Montalvânia | 76 | 151 | 240 | 280 | 270 | 260 | 410 | 360 | 320 | | 810 | 3177 |
| Patis | 26 | 82 | 80 | 90 | 80 | 80 | 150 | 120 | 110 | | 280 | 1098 |
| Pedras de Maria Da Cruz | 48 | 109 | 140 | 180 | 140 | 160 | 230 | 1.290 | 200 | | 480 | 2977 |
| Pintópolis | 30 | 94 | 100 | 130 | 100 | 100 | 170 | 150 | 140 | 320 | 350 | 1684 |
| São Francisco | 760 | 416 | 640 | 770 | 640 | 720 | 1170 | 3.690 | 880 | 1.010 | 2.230 | 12926 |
| São João Da Ponte | 124 | 265 | 300 | 340 | 280 | 320 | 580 | 1.520 | 1230 | | 1.100 | 6059 |
| São João Das Missões | 10.372 | 1.160 | 120 | 140 | 100 | 120 | 190 | 140 | 130 | | 350 | 12822 |
| São Romão | 42 | 101 | 100 | 130 | 100 | 100 | 150 | 830 | 160 | | 320 | 2033 |
| Ubai | 54 | 122 | 140 | 180 | 140 | 140 | 240 | 400 | 200 | 60 | 500 | 2176 |
| Urucuia | 48 | 135 | 160 | 190 | 160 | 180 | 290 | 290 | 210 | 20 | 570 | 2253 |
| Varzelândia | 86 | 177 | 240 | 290 | 240 | 260 | 390 | 1.285 | 320 | | 750 | 4038 |
| TOTAL | 14092 | 5.363 | 5200 | 6190 | 5120 | 5.560 | 8800 | 20.600 | 7660 | 2.555 | 17.010 | 98.150 |

FONTE: Núcleo de Vigilância Epidemiológica/GRS Januária. Atualizado em 07/04/2021.