

BOLETIM ESPECIAL

MACRORREGIÃO

LESTE DO SUL

Número 15-2021

CORONA VÍRUS



SAÚDE



MINAS
GERAIS

GOVERNO
DIFERENT
ESTADO
EFICIENTE

Governador do Estado de Minas Gerais
Romeu Zema Neto

Secretário de Estado de Saúde de Minas Gerais
Fábio Baccheretti Vitor

Secretário de Estado Adjunto
André Luiz Moreira dos Anjos

Chefia de Gabinete
Luiza Hermeto Coutinho Campos

Assessora de Comunicação Social
Aguardando publicação

Subsecretaria de Políticas e Ações de Saúde
Naila Marcela Nery Ferrari

Subsecretaria de Regulação do Acesso a Serviços e Insumos de Saúde
Juliana Ávila Teixeira

Subsecretaria de Inovação e Logística em Saúde
André de Andrade Ranieri

Subsecretaria de Gestão Regional
Darlan Venâncio Thomaz Pereira

Subsecretaria de Vigilância em Saúde
Janaina Passos de Paula

Dirigentes das Regionais de Saúde
Marcus Antônio Amarante Viana Schitini
Juliano Estanislau Lacerda

Elaboração
Ana Beatriz de Souza Silva
Dádiva Raquel Rodrigues
Dária Aparecida de Oliveira Araújo
Ludmila Branco Macedo
Raquel Assad Féres
Schirley Santana Medeiros
Tarsis Murad Alvarenga
Thyani Silva Oliveira

Apresentação

Este boletim tem como objetivo descrever os aspectos epidemiológicos e assistenciais relacionados aos casos de COVID-19 na Macrorregião Leste do Sul e orientar as ações de vigilância, prevenção e controle.

1. Situação DA COVID-19 em MINAS GERAIS

Em Minas Gerais, até o dia 31 de maio de 2021, foram confirmados 1.572,004 casos e 40.497 óbitos de COVID-19, de acordo com a Secretaria de Estado de Saúde (SES-MG). A taxa de incidência é de 7532,36 casos por cem mil habitantes e a taxa de letalidade é de 2,57%. A maior parte dos casos concentra-se na macrorregião Centro (472.664), seguido das macrorregiões Sul (204.974) e Triângulo do Norte (151.211).

Figura 1. Distribuição de casos confirmados COVID-19, Minas Gerais, 2021

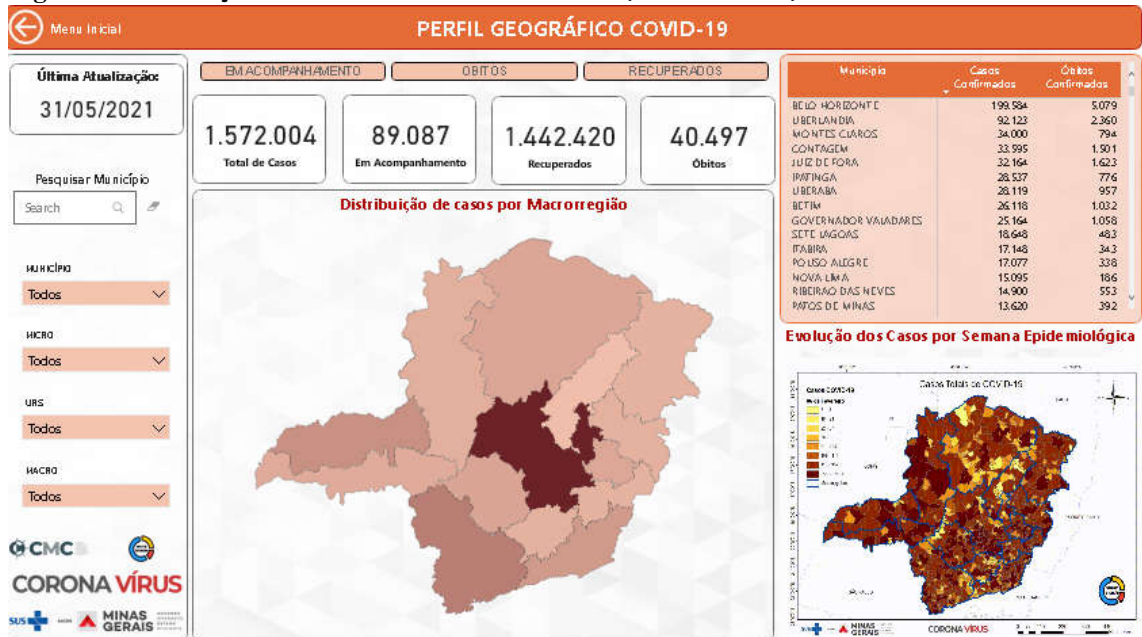

Fonte: <https://coronavirus.saude.mg.gov.br/painel>. Acesso em: 31/05/2021.

2. Cenário da macrorregião Leste do Sul

A macrorregião Leste do Sul é composta por três microrregiões de saúde (Manhuaçu, Ponte Nova e Viçosa), totalizando 53 municípios e uma população de 693.810 habitantes.

2.1 Casos confirmados de COVID-19

Até o dia 01 de junho de 2021, foram confirmados 48.891 casos de Covid-19 no macro Leste do Sul, destes 1079 evoluíram para óbito, um coeficiente de mortalidade de 155,5 óbitos para cada 100.000 habitantes, de acordo com dados extraídos da base estadual. A macro apresenta uma taxa de letalidade de 2,2%, a micro de Viçosa se mantém com a menor taxa de letalidade na macro (1,3%).

Tabela 1. Distribuição dos casos confirmados e óbitos por Covid-19 por microrregião de saúde

Microrregião	População	Casos Confirmados		Óbitos Confirmados		Taxa de Letalidade	% de participação no número de casos confirmados da Macro
		Total de Casos Confirmados	Nº de Casos por 100 mil hab.	Total de óbitos	Coefficiente de Mortalidade/ 100 mil hab.		
Manhuaçu	344.129	23.631	6866,9	510	148,2	2,2%	48%
Ponte Nova	211.941	15.554	7338,8	441	208,1	2,8%	32%
Viçosa	137.740	9.706	7046,6	128	92,9	1,3%	20%
Total Macrorregião	693.810	48.891	7046,7	1.079	155,5	2,2%	100%

Fonte: Dados BI Painel SESMG 01/06/2021.

2.2 Incidência, coeficiente de mortalidade e taxa de letalidade por município nos últimos 7 dias

Os dados apresentados foram calculados com base nas informações repassadas pelos municípios através do painel de monitoramento diário. Foram calculados os indicadores epidemiológicos: coeficiente de incidência nos últimos 7 dias, coeficiente de mortalidade e taxa de letalidade acumulados.

Os parâmetros utilizados para o coeficiente de incidência respeitam o proposto pela Secretaria de Estado de Saúde no Plano de Contingência para enfrentamento da Covid-19, sendo:

Parâmetros	<50	Esperada
	>51 <100	Alerta
	>101 <200	Crítica
	>201	Colapso

Fonte: Apêndice 1 do Plano de Contingência da SES/MG para enfrentamento da Covid-19.

No geral, a micro Ponte Nova apresentou uma piora nos parâmetros relacionados à incidência na semana 21. Subiu de 7 para 11 municípios com incidência >201. Sete municípios estão em situação crítica (2 a mais que na semana anterior), dois estão em situação de alerta e apenas 1 está com incidência dentro do esperado.

Sericita apresenta na semana 21 a maior incidência registrada nos últimos 7 dias na micro. O município já havia registrado na semana 20 um valor preocupante de 642,16 casos por 100 mil habitantes e fechou a semana 21 com incidência 751,47 casos por 100 mil habitantes (55 casos novos em 1 semana).

Tabela2: Indicadores municípios micro Ponte Nova, 22/05/2021 a 29/05/2021.

Município	Diferença nos últimos 7 dias (22 a 29 de maio)	Coefficiente de incidência (por 100 mil hab) nos últimos 7 dias	Óbitos acumulados	Coefficiente de Mortalidade (por 100 mil hab)	Taxa de Letalidade
Acaiaca	2	50,08	11	275,41	5,0
Alvinópolis	18	118,12	18	118,12	3,1
Amparo do Serra	8	168,39	7	147,34	5,1
Barra Longa	26	495,24	6	114,29	1,8
Diogo de Vasconcelos	8	209,75	0	0,00	0,0
Dom Silvério	9	171,66	16	305,17	4,7
Guaraciaba	10	96,78	28	270,98	5,5
Jequeri	29	232,74	12	96,31	2,5
Oratórios	5	107,60	13	279,75	4,2
Piedade de Ponte Nova	6	144,93	6	144,93	3,3
Ponte Nova	120	201,33	176	295,28	3,0
Raul Soares	20	83,98	54	226,76	2,6
Rio Casca	20	146,42	35	256,24	3,6
Rio Doce	4	153,91	7	269,33	2,6
Santa Cruz do Escalvado	14	292,09	6	125,18	1,6
Santo Antônio do Grama	17	431,80	9	228,60	2,4
São José do Goiabal	26	476,71	11	201,69	3,0
São Pedro dos Ferros	36	458,13	11	139,98	2,6
Sem-Peixe	14	526,12	4	150,32	3,1
Sericita	55	751,47	2	27,33	0,4
Urucânia	36	347,12	18	173,56	2,0

Fonte: Painel de Monitoramento de casos Covid-19.

Na microrregião de Viçosa, 3 municípios estão com incidência >201; quatro estão em situação crítica, 1 em situação de alerta e 1 com incidência dentro do esperado. Porto Firme apresenta a maior incidência da micro na semana 21, com 46 casos confirmados entre os dias 22 a 29 de maio (incidência de 410,42 casos por 100 mil habitantes).

Tabela 3: Indicadores municípios micro Viçosa, 22/05/2021 a 29/05/2021.

Município	Diferença nos últimos 7 dias	Coefficiente de incidência (por 100 mil hab) nos últimos 7 dias	Óbitos acumulados	Coefficiente de Mortalidade (por 100 mil hab)	Taxa de Letalidade
Araponga	7	83,09	5	59,35	1,3
Cajuri	2	49,98	5	124,94	1,5
Canaã	6	131,03	1	21,84	0,4

Paula Cândido	10	104,64	4	41,85	1,3
Pedra do Anta	6	193,55	1	32,26	0,9
Porto Firme	46	410,42	12	107,07	1,8
São Miguel do Anta	13	187,51	13	187,51	3,7
Teixeiras	39	334,76	16	137,34	2,4
Viçosa	194	247,81	85	108,58	1,3

Fonte: Painel de Monitoramento de casos Covid-19.

A microrregião de Manhuaçu apresenta treze municípios com incidência maior que 201; nove municípios estão em situação crítica e um em situação de alerta.

São José do Mantimento e Ipanema estão com as maiores incidências apresentadas.

Tabela 4: Indicadores municípios micro Manhuaçu, 22/05/2021 a 29/05/2021.

Município	Diferença nos últimos 7 dias	Coefficiente de incidência (por 100 mil hab) nos últimos 7 dias	Óbitos acumulados	Coefficiente de Mortalidade (por 100 mil hab)	Taxa de Letalidade
Abre Campo	21	151,74	15	108,39	1,6
Alto Caparaó	8	137,08	8	137,08	2,2
Alto Jequitibá	20	236,02	9	106,21	1,4
Caputira	46	489,57	14	149,00	1,8
Chalé	20	341,79	9	153,81	1,6
Conceição de Ipanema	21	452,80	2	43,12	0,6
Durandé	32	406,67	6	76,25	0,6
Ipanema	133	657,67	45	222,52	1,9
Lajinha	29	142,39	36	176,75	1,6
Luisburgo	9	140,86	14	219,11	4,8
Manhuaçu	161	180,67	162	181,79	2,9
Manhumirim	43	187,51	33	143,91	2,2
Martins Soares	19	221,80	9	105,06	3,7
Matipó	49	259,28	23	121,70	2,3
Mutum	80	292,24	27	98,63	1,7
Pocrane	17	192,98	7	79,46	1,6
Reduto	13	183,07	4	56,33	1,3
Santa Margarida	13	80,13	23	141,77	2,8
Santana do Manhuaçu	42	475,06	6	67,87	0,9
São João do Manhuaçu	22	191,13	24	208,51	3,9
São José do Mantimento	21	738,68	2	70,35	1,1
Simonésia	65	327,11	25	125,81	2,8
Taparuba	14	443,98	7	221,99	2,4

Fonte: Painel de Monitoramento de casos Covid-19.

3 Situação assistencial

3.1 Distribuição de leitos UTI e UTI exclusivos para COVID-19 e leitos clínicos COVID (e LSVP) na Macro leste do Sul

Tabela 5 – Ocupação leitos UTI e UTI COVID-19

MICRO	MUNICÍPIO	HOSPITAL	Leitos Clínicos COVID	Leitos Suporte Ventilatório	Leitos UTI geral Adulto	Leitos UTI Adulto COVID	Leitos UTI TOTAL
Ponte Nova	Ponte Nova	Hospital Arnaldo Gavazza Filho	55	5	20	20 (+ 3*)	40
	Ponte Nova	Hospital de Nossa Senhora das Dores	47	-	10	15	25
Viçosa	Viçosa	Hospital São João Batista	20	-	9	10	19
	Viçosa	Hospital São Sebastião	14	-	6	7	13
Manhuaçu	Manhuaçu	Hospital Cesar Leite	15	15	10	30	40
	Manhuaçu	Hospital Municipal de Manhuaçu	15	-	-	-	-
	Manhumirim	Hospital Padre Júlio Maria	40	-	10	0	10
Total			206	20	65	82(85*)	147 (150*)

Leitos clínicos (e LSVP) e UTI COVID conforme dados disponíveis no Plano de Contingência publicado na DELIBERAÇÃO CIB-SUS/MG Nº 3.430, de 28 de maio de 2021. O HAGF informa em seus boletins *03 Leitos UTI COVID que estão fora do Plano de Contingência.

FONTES: Plano de Contingência publicado na DELIBERAÇÃO CIB-SUS/MG Nº 3.430, DE 28 DE MAIO DE 2021. Dados disponibilizado pelos hospitais.

3.2 Proporção de leitos ocupados, por tipo de leito na Macro Leste do Sul

Tabela 6 – Porcentagem ocupação leitos

	LEITOS CLÍNICOS COVID	LEITOS UTI COVID	LEITOS UTI GERAL	LEITOS SUPORTE VENTILATÓRIO
MACRO LESTE DO SUL	33%	52%	63%	85%
MICRO PONTE NOVA	30%	92%	93%	80%
MICRO VIÇOSA	38%	53%	87%	
MICRO MANHUAÇU	100%	100%	100%	87%

Informação recebida dos hospitais em 01/06/2021. *A ocupação dos LSVP é contabilizada no total de leitos clínicos.

4. SURTOS

Contextualização

Um surto de Covid-19 indica uma transmissão potencialmente extensa dentro de um ambiente ou organização. A investigação de surto envolve várias investigações epidemiológicas, de casos e de contato, aumentando a necessidade de recursos de saúde pública.

Surtos de Síndrome Respiratória Aguda em investigação na Macro Leste do Sul

Foram notificados ao CIEVS Minas 2.758 surtos de Síndrome Respiratória Aguda em investigação no estado de Minas Gerais. Sendo estes localizados nas 14 macrorregiões e nas 28 regionais de saúde do estado, totalizando 379 municípios apresentando a ocorrência de surto em seu território.

4.1 Distribuição dos surtos de Síndrome Respiratória Aguda notificados e possivelmente associados à Covid-19 por tipo de estabelecimento de ocorrência.

Na Macrorregião Leste do Sul há uma predominância dos surtos em empresas (33%), seguido dos serviços de saúde (27%). As Instituições de longa permanência (ILPIs) merecem uma atenção especial, por apresentarem um percentual alto de casos expostos e confirmados.

Figura 2. Distribuição de surtos confirmados COVID-19, por tipo de estabelecimento de ocorrência Macro Leste do Sul, 2021

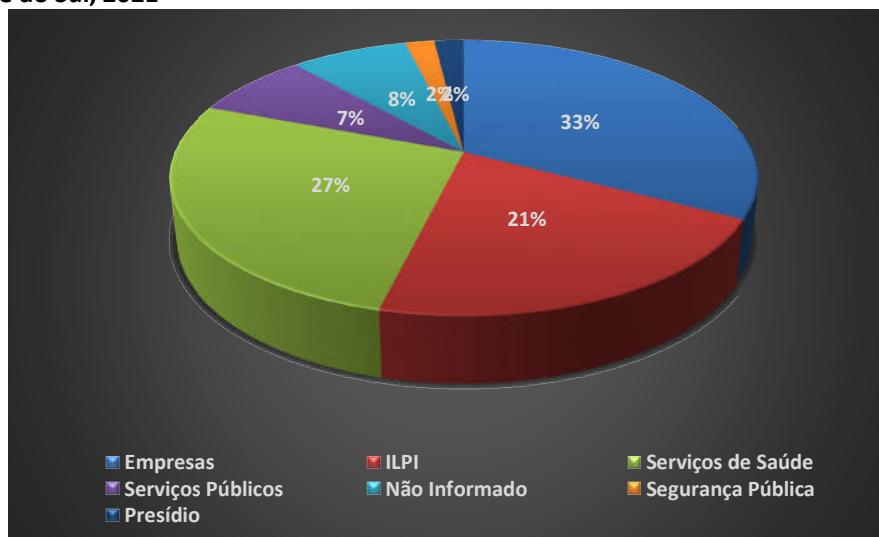

Fonte: Planilha de surtos SESMG/ Notificação SINAN/ BI interno SES 01/06/2021

Conforme Microrregião de saúde, a microrregião de Ponte Nova colabora com 38% dos surtos, 20 notificações, a micro Manhuaçu com 19 surtos notificados, correspondendo a 37% de participação na Macro, seguida da Micro de Viçosa com 25%, 13 surtos notificados.

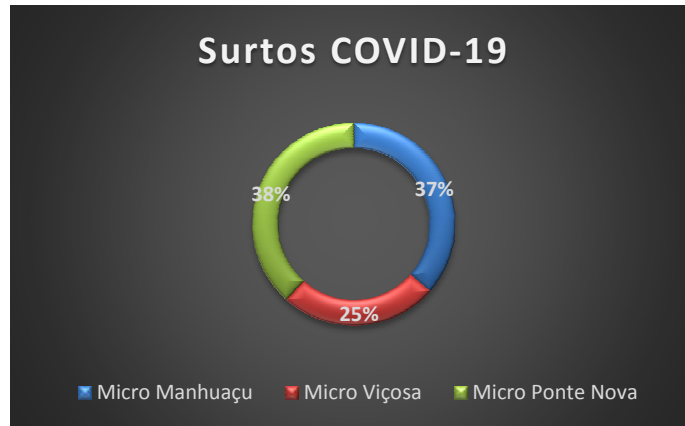
Figura 3. Distribuição de surtos COVID-19, por microrregião de saúde

Fonte: Planilha de surtos SESMG/ Notificação SINAN/ BI interno SES 01/06/2021

Dos 52 surtos notificados, foram registrados 2790 expostos e 829 casos confirmados de COVID-19. A seguir são apresentados os dados por municípios notificantes.

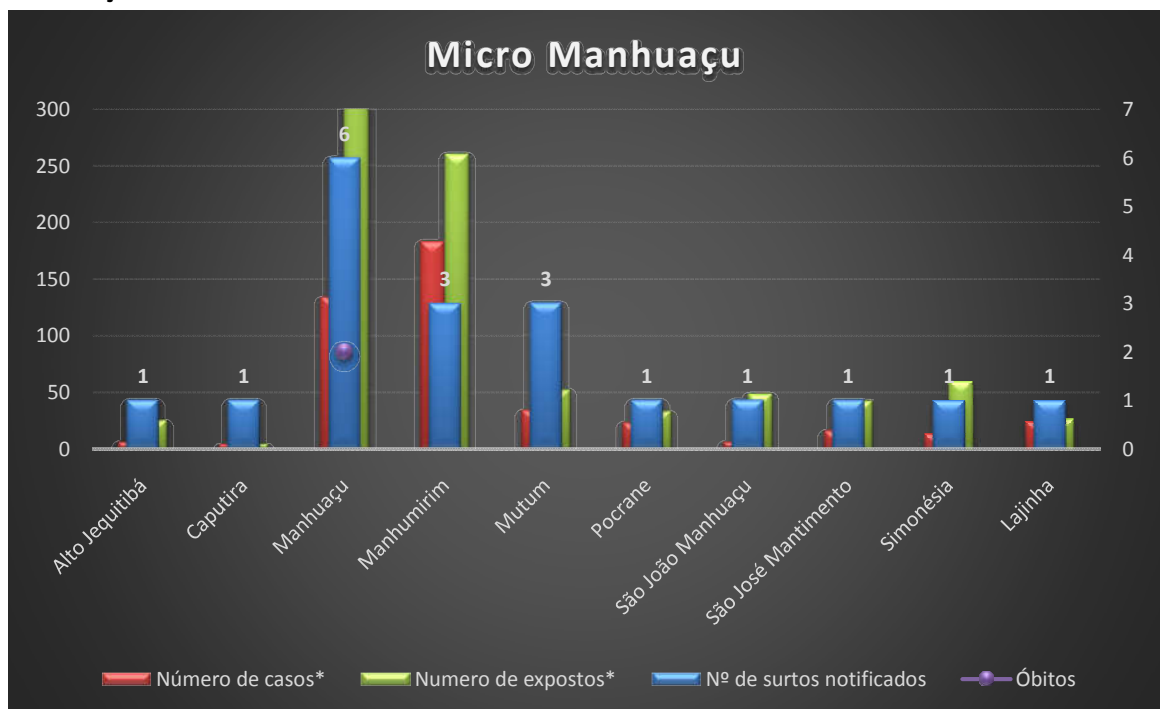
Figura 4. Distribuição de surtos e óbitos relacionados notificados por município, na microrregião de Manhuaçu

Fonte: Planilha de surtos SESMG/ Notificação SINAN/ BI interno SES 01/06/2021

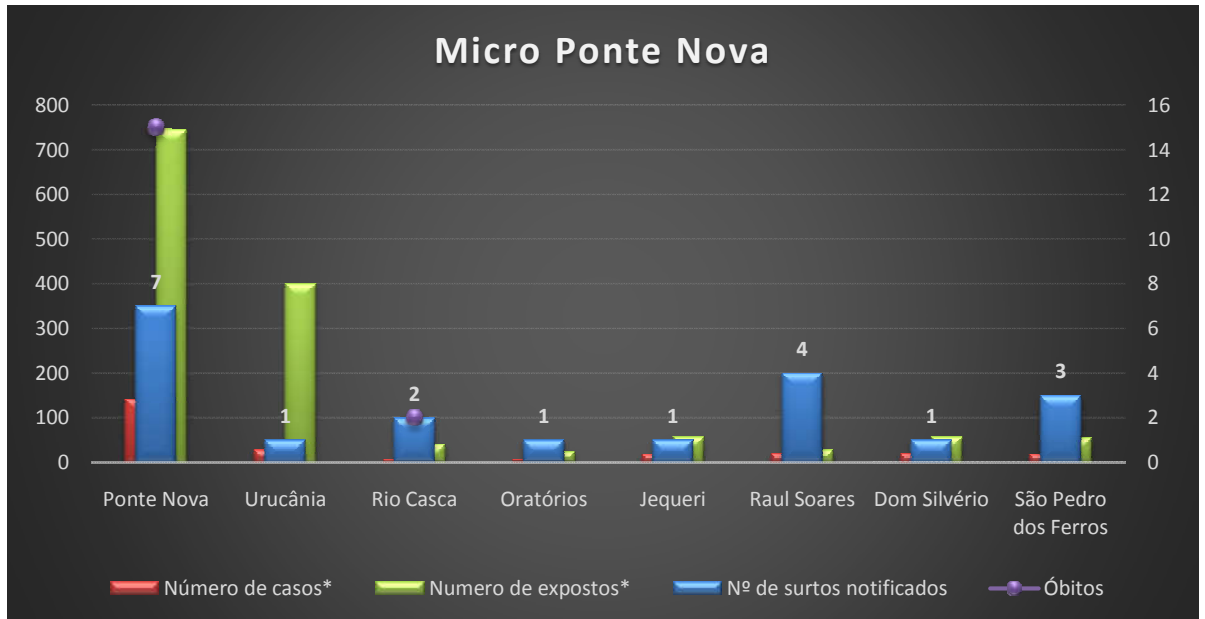
Figura 5. Distribuição de surtos e óbitos notificados por município na microrregião de Ponte Nova

Fonte: Planilha de surtos SESMG/ Notificação SINAN/ BI interno SES 01/06/2021

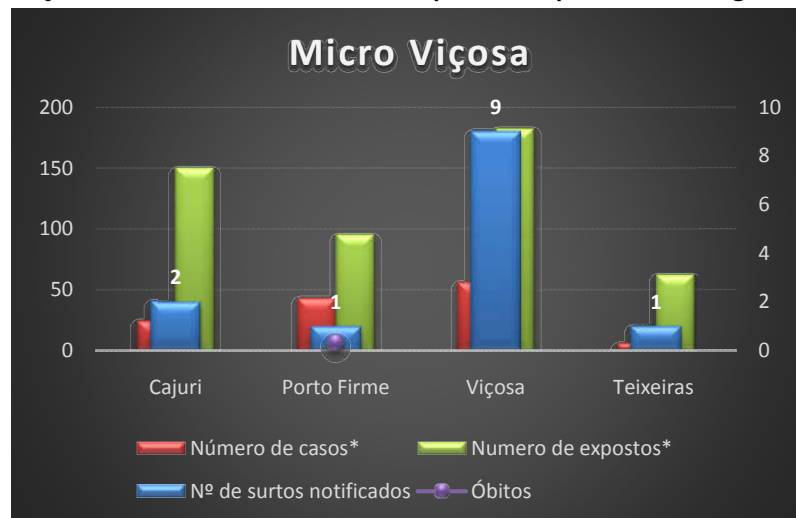
Figura 6. Distribuição de surtos e óbitos notificados por município na microrregião de Viçosa

Fonte: Planilha de surtos SESMG/ Notificação SINAN/ BI interno SES 01/06/2021

5. VIGILÂNCIA LABORATORIAL

5.1 Evolução do coeficiente de positividade por macrorregião de saúde

A macro permanece com positividade acima do nível de alerta (20%), com positividade de 34% semana 21.

Ainda constam exames sem resultados informados, portanto, à medida que estes forem liberados, os dados poderão sofrer alterações.

Figura 7 – Positividade Macro Leste do Sul (Se 49 de 2020 a Se 21 de 2021).

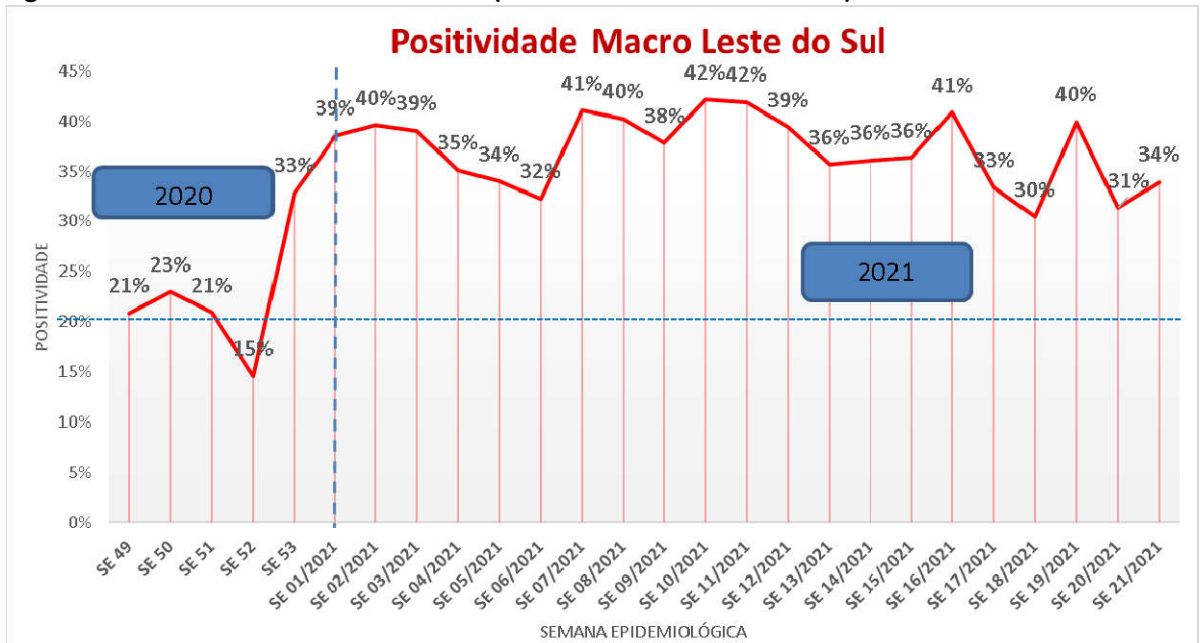

Fonte: CSV Resultados Laboratoriais. Dados atualizados em 31/05/2021. (Dados sujeitos a alterações, conforme liberação de resultados).

5.2 Evolução do coeficiente de positividade por microrregião de saúde, (SE 1 a 21), 2021.

Todas as microrregiões se mantêm em situação de alerta (positividade >20%). As micros de Ponte Nova e Viçosa apresentam oscilações na positividade e a micro Manhuaçu mantém a tendência de queda, registrando na semana 21 uma positividade de 33%.

Ressaltamos que estes valores podem sofrer alterações, à medida que mais resultados forem liberados.

Figura 8 – Positividade por Microrregião de Saúde, 2021.

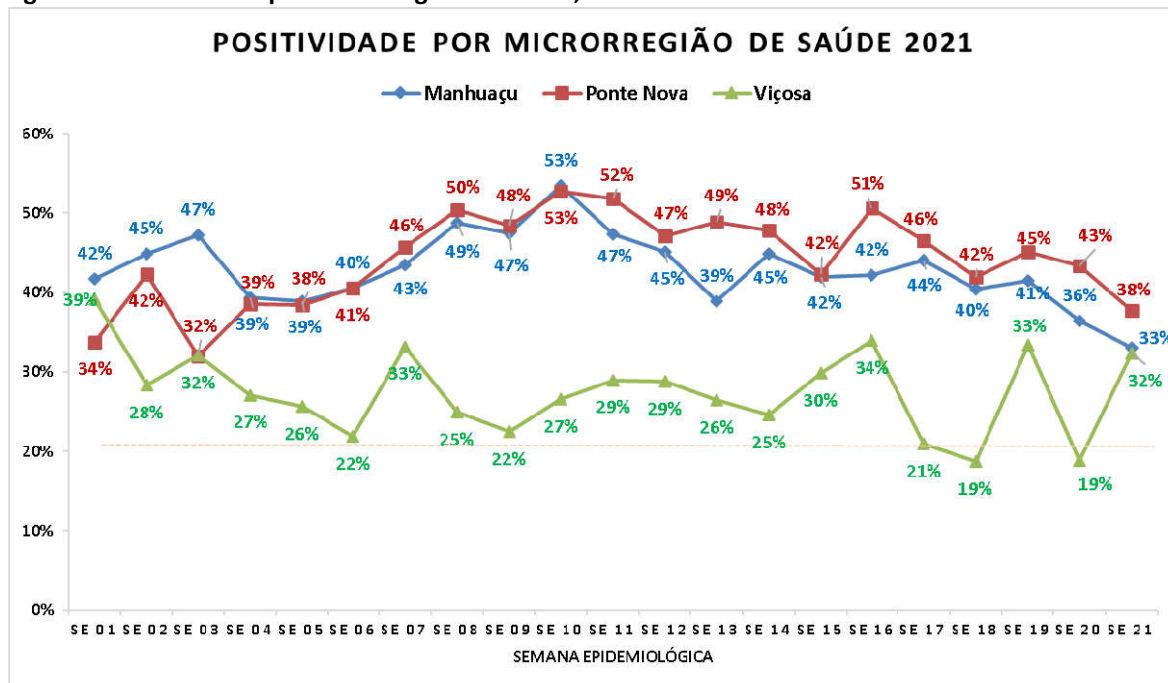

Fonte: CSV Resultados Laboratoriais. Dados atualizados em 31/05/2021. (Dados sujeitos a alterações, conforme liberação de resultados).

6. DADOS MORTALIDADE

Analisando os dados de óbitos por faixa etária percebe-se na semana 21 a prevalência de óbitos nas faixas etárias de 50 a 59 anos. Não foram registrados óbitos em indivíduos de 80 anos e mais. 20% dos óbitos na semana 21 corresponderam à faixa de 60 a 69 anos. As faixas etárias acima de 70 anos apresentam uma tendência decrescente, conforme período analisado. Ressalta-se, entretanto, que estes dados são passíveis de alteração com a atualização do banco de dados, sendo recomendada cautela nas análises.

Figura 9. Distribuição de óbitos por faixa etária e semana epidemiológica na Macrorregião Leste do Sul, dez de 2020(SE 49) a junho de 2021 (SE 21).

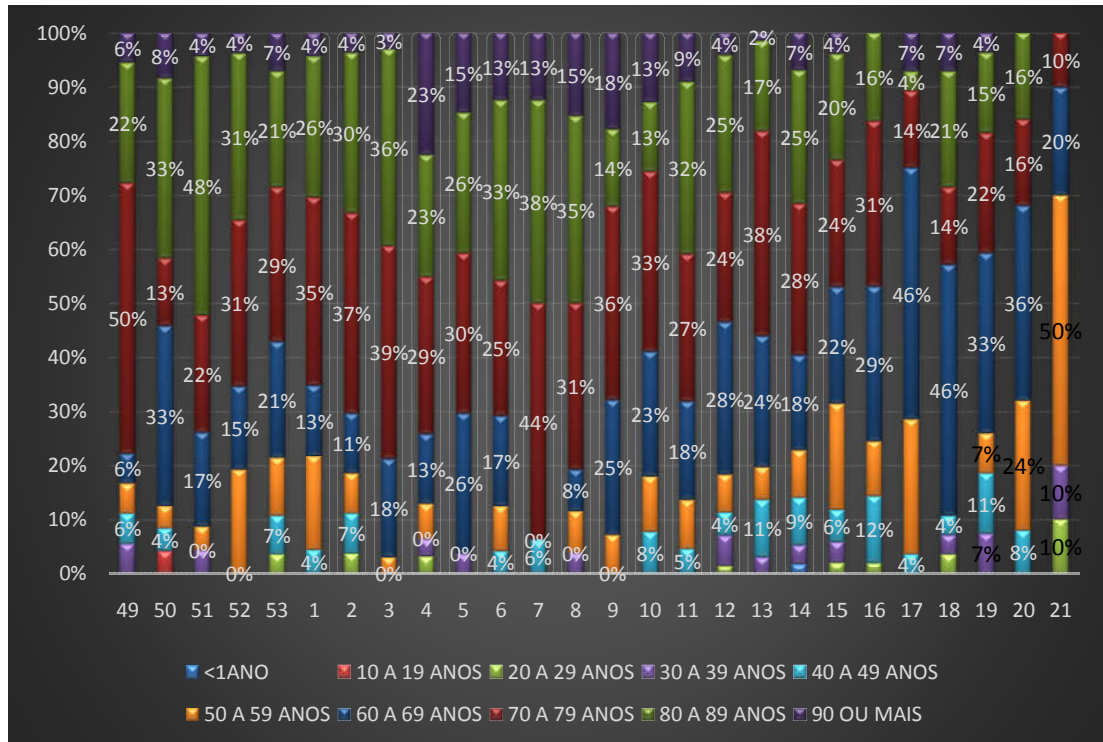

Na Macrorregião Leste do Sul há o predomínio de óbitos por COVID-19 no sexo masculino. Na figura 10 podemos acompanhar os percentuais por sexo.

Figura 10. Perfil Epidemiológico dos Óbitos por COVID-19 da Macrorregião Leste do Sul, segundo sexo, 2020-2021.

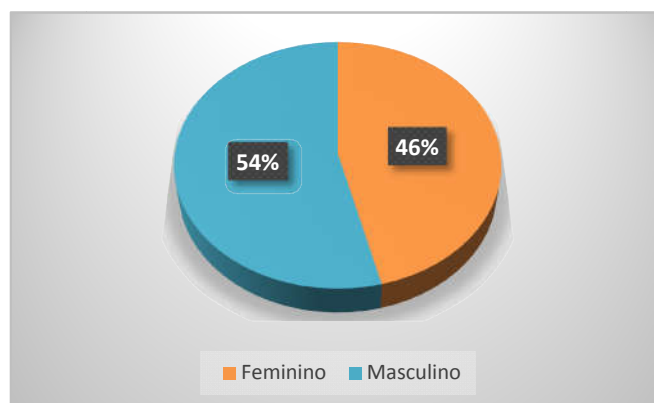

Conforme Microrregião de Saúde, chama atenção a prevalência de óbitos no sexo feminino na Microrregião de Viçosa.

Figura 11. Perfil Epidemiológico dos óbitos por COVID-19 na Macrorregião Leste do Sul, segundo Sexo, por Microrregião de Saúde, 2020- 2021.

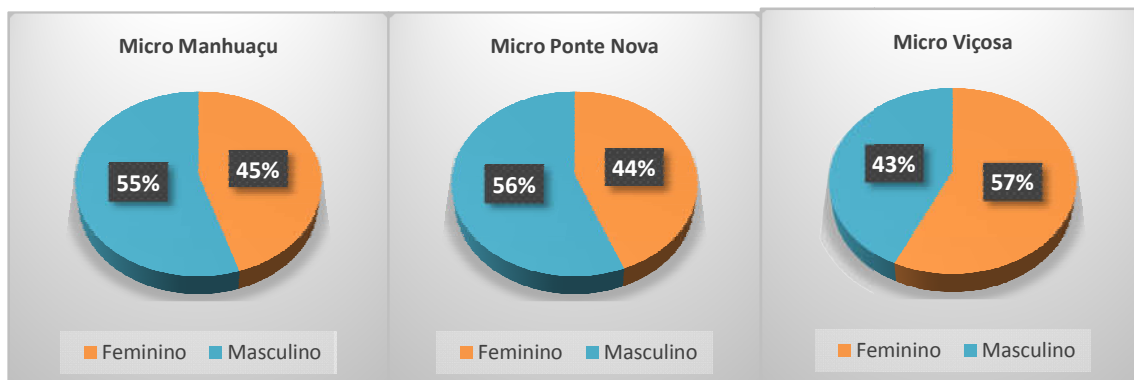

Fonte: Dados Planilha XLSX.Sistemas - SESMG 01/06/2021.

Conforme faixa etária, seguem os dados por macro e microrregiões de saúde, com predomínio dos óbitos na faixa de 70 a 79 anos. Foi registrado um óbito em menor de 1 ano na Microrregião de Ponte Nova; um óbito na faixa etária de 10 a 19 anos na Micro de Manhuaçu e um óbito na faixa etária de 20 a 29 anos na Micro de Viçosa. Nas figuras 12, 13 e 14 é possível visualizar o cenário, conforme microrregião de saúde.

Figura 12. Perfil Epidemiológico dos óbitos por COVID-19, da Macrorregião Leste do Sul, segundo Faixa Etária, 2020-2021

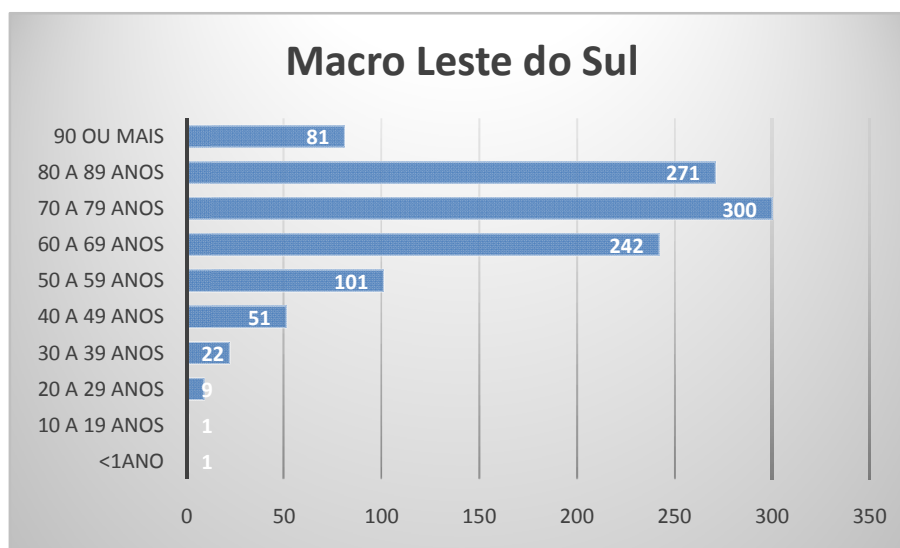

Fonte: Dados Planilha XLSX.Sistemas - SESMG 01/06/2021.

Figura 13. Perfil Epidemiológico dos óbitos por COVID-19, segundo Faixa Etária da Microrregião de Manhuaçu, 2020-2021.

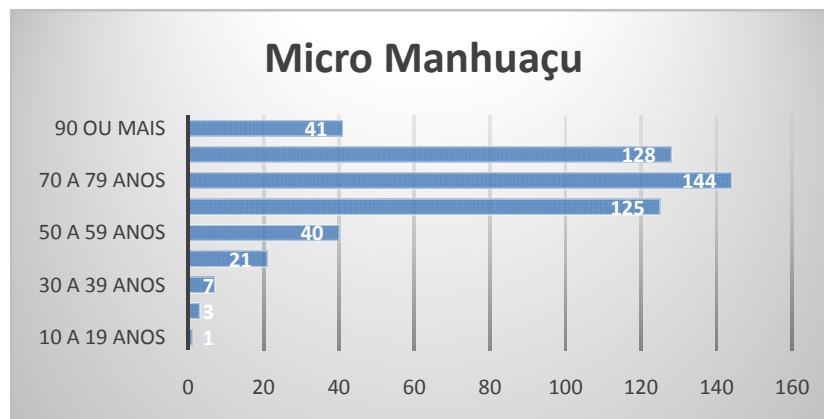

Fonte: Dados Planilha XLSX.Sistemas - SESMG 01/06/2021.

Figura 14. Perfil Epidemiológico dos óbitos por COVID-19, segundo Faixa Etária da Microrregião de Ponte Nova, 2020-2021.

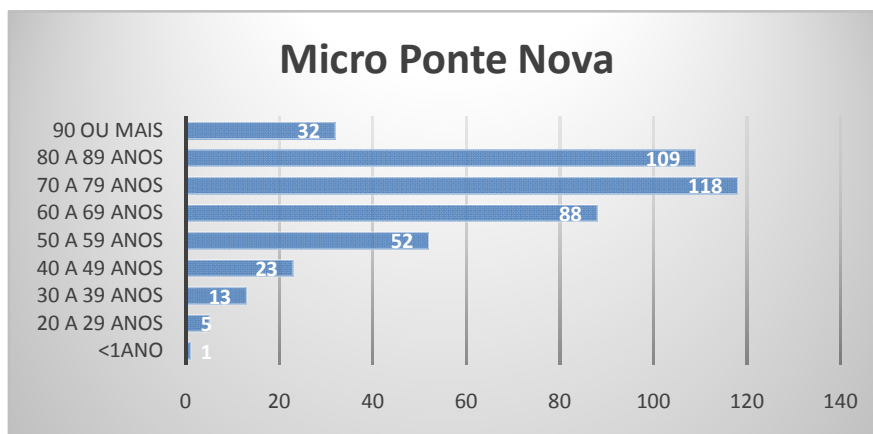

Fonte: Dados Planilha XLSX.Sistemas - SESMG 01/06/2021.

Figura 15. Perfil Epidemiológico dos óbitos por COVID-19, segundo Faixa Etária da Microrregião de Viçosa, 2020-2021.

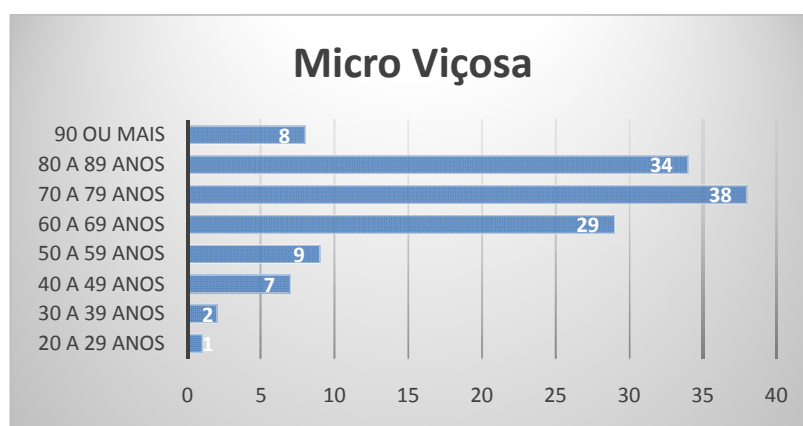

Fonte: Dados Planilha XLSX.Sistemas - SESMG 01/06/2021.

7 – VACINAÇÃO:

Os dados abaixo referem-se à cobertura vacinal (população total) a partir da extração de dados informados pelo município no Painel do Vacinômetro. Os dados foram estratificados para análise de cobertura de Dose 1, Dose 2 e esquema completo.

Tabela 7: Cobertura Vacinal da Vacinação contra a Covid-19, Macro Leste do Sul, 2021.

Município	MICRO	DATA/HORÁRIO	População	DOSE 1		DOSE 2		% dos vacinados com Esquema Completo
				Vacinados D1	Cobertura D1	Vacinados D2	Cobertura D2	
Abre Campo	Manhuaçu	31/05/2021 08:31:35	13.839	3497	25,3%	1348	9,7%	39%
Alto Caparaó	Manhuaçu	31/05/2021 12:11:36	5.836	1121	19,2%	578	9,9%	52%
Alto Jequitibá	Manhuaçu	31/05/2021 10:13:20	8.474	2132	25,2%	957	11,3%	45%
Caputira	Manhuaçu	31/05/2021 10:14:08	9.396	2282	24,3%	1335	14,2%	59%
Chalé	Manhuaçu	31/05/2021 08:06:46	5.851	1557	26,6%	715	12,2%	46%
Conceição de Ipanema	Manhuaçu	31/05/2021 11:50:21	4.638	1051	22,7%	532	11,5%	51%
Durandé	Manhuaçu	31/05/2021 07:53:30	7.869	1601	20,3%	680	8,6%	42%
Ipanema	Manhuaçu	31/05/2021 10:09:08	20.223	3811	18,8%	2296	11,4%	60%
Lajinha	Manhuaçu	31/05/2021 07:27:28	20.367	3632	17,8%	1625	8,0%	45%
Luisburgo	Manhuaçu	31/05/2021 12:13:39	6.390	1184	18,5%	557	8,7%	47%
Manhuaçu	Manhuaçu	31/05/2021 12:03:06	89.114	19455	21,8%	10119	11,4%	52%
Manhumirim	Manhuaçu	31/05/2021 07:11:27	22.932	5350	23,3%	2446	10,7%	46%
Martins Soares	Manhuaçu	31/05/2021 08:58:31	8.566	1413	16,5%	700	8,2%	50%
Matipó	Manhuaçu	31/05/2021 11:34:21	18.898	3146	16,6%	1265	6,7%	40%
Mutum	Manhuaçu	31/05/2021 06:49:30	27.375	6260	22,9%	3041	11,1%	49%
Pocrane	Manhuaçu	31/05/2021 06:51:19	8.809	2239	25,4%	1237	14,0%	55%
Reduto	Manhuaçu	31/05/2021 08:19:54	7.101	1290	18,2%	682	9,6%	53%
Santa Margarida	Manhuaçu	27/05/2021 10:29:31	16.223	3080	19,0%	1354	8,3%	44%
Santana do Manhuaçu	Manhuaçu	29/05/2021 07:41:45	8.841	1414	16,0%	944	10,7%	67%
São João do Manhuaçu	Manhuaçu	29/05/2021 11:12:22	11.511	1836	16,0%	817	7,1%	44%
São José do Mantimento	Manhuaçu	31/05/2021 08:07:56	2.843	648	22,8%	372	13,1%	57%
Simonésia	Manhuaçu	31/05/2021 10:57:59	19.871	3676	18,5%	1602	8,1%	44%
Taparubá	Manhuaçu	25/05/2021 11:03:28	3.153	986	31,3%	460	14,6%	47%
Acaiaca	Ponte Nova	28/05/2021 15:25:51	4069	1553	38,2%	492	12,1%	32%
Alvinópolis	Ponte Nova	31/05/2021 11:03:50	15514	4014	25,9%	2162	13,9%	54%
Amparo do Serra	Ponte Nova	28/05/2021 10:41:26	4815	1538	31,9%	659	13,7%	43%
Araponga	Viçosa	24/05/2021 12:58:59	8664	1433	16,5%	756	8,7%	53%
Barra Longa	Ponte Nova	27/05/2021 10:32:33	5353	1819	34,0%	885	16,5%	49%
Cajuri	Viçosa	31/05/2021 10:45:17	4060	1261	31,1%	661	16,3%	52%
Canaã	Viçosa	20/05/2021 10:48:45	4730	1261	26,7%	752	15,9%	60%
Diogo de Vasconcelos	Ponte Nova	25/05/2021 15:13:54	3818	1074	28,1%	565	14,8%	53%
Dom Silvério	Ponte Nova	31/05/2021 08:16:52	5339	1699	31,8%	940	17,6%	55%
Guaraciaba	Ponte Nova	27/05/2021 13:01:23	10527	3026	28,7%	1560	14,8%	52%
Jequeri	Ponte Nova	31/05/2021 08:51:05	12644	2859	22,6%	1537	12,2%	54%
Oratórios	Ponte Nova	28/05/2021 16:51:07	4742	1051	22,2%	673	14,2%	64%
Paula Cândido	Viçosa	31/05/2021 11:32:04	9644	2685	27,8%	1259	13,1%	47%
Pedra do Anta	Viçosa	24/05/2021 12:55:36	3231	1061	32,8%	570	17,6%	54%
Piedade de Ponte Nova	Ponte Nova	31/05/2021 07:20:38	4240	1098	25,9%	599	14,1%	55%
Ponte Nova	Ponte Nova	26/05/2021 19:44:13	61560	14129	23,0%	7900	12,8%	56%
Porto Firme	Viçosa	31/05/2021 09:55:01	11274	2811	24,9%	1347	11,9%	48%
Raul Soares	Ponte Nova	28/05/2021 14:12:29	24139	6660	27,6%	3161	13,1%	47%
Rio Casca	Ponte Nova	20/05/2021 16:45:56	13852	3348	24,2%	1520	11,0%	45%
Rio Doce	Ponte Nova	21/05/2021 09:08:51	2661	1895	71,2%	494	18,6%	26%
Santa Cruz do Escalvado	Ponte Nova	31/05/2021 07:16:06	4941	2281	46,2%	666	13,5%	29%
Santo Antônio do Gramma	Ponte Nova	31/05/2021 07:31:30	4100	1219	29,7%	698	17,0%	57%
São José do Goiabal	Ponte Nova	25/05/2021 14:39:36	5535	1616	29,2%	752	13,6%	47%
São Miguel do Anta	Viçosa	19/05/2021 10:35:04	7050	1570	22,3%	954	13,5%	61%
São Pedro dos Ferros	Ponte Nova	03/05/2021 14:13:56	7952	1397	17,6%	1031	13,0%	74%
Sem-Peixe	Ponte Nova	31/05/2021 08:00:50	2822	1054	37,3%	679	24,1%	64%
Sericita	Ponte Nova	28/05/2021 12:00:59	7479	1306	17,5%	724	9,7%	55%
Teixeiras	Viçosa	24/05/2021 09:44:41	11903	3114	26,2%	1492	12,5%	48%
Urucânia	Ponte Nova	31/05/2021 11:00:59	10608	1958	18,5%	1109	10,5%	57%
Viçosa	Viçosa	14/05/2021 13:29:40	79004	16671	21,1%	5786	7,3%	35%
MACRO LESTE DO SUL			704.391	161122	22,9%	78045	11,1%	48%

Fonte: Painel Vacinômetro-SES/MG; 31/05/2021

Figura 16: Percentuais de cobertura vacinal contra COVID-19 estratificados por D1(dose 1), D2 (do se2) em cada micro e o percentual total da Macro Leste do Sul.

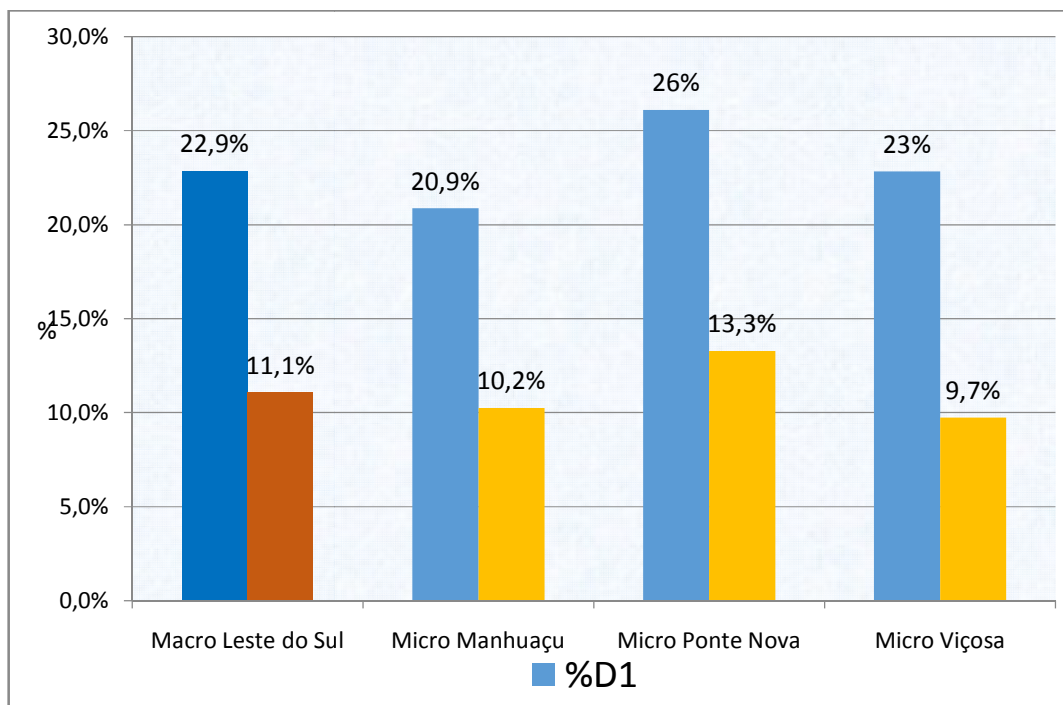

Fonte: Painel vacinômetro-SES/MG; 31/05/2021